דבר

דבר יום רביעי י"ח בטבת תשנ"ה 21.12.94 גליון 21434

16 עמודים, המחיר 2.90 ש"ח (כולל מע"מ) באילת 2.40 ש"ח

חדשות חוץ	6
כלכלה	8–7
עכשיו	12–11
ספורט	15–14
כל דבר	16

תעלומת אילן סעדון: קלף מיקוח במשחק פוליטי. מיכל סלע. (עמ' 9)

הגברים של שחולת העשים מציגים דגם חדש של זוגיות. (עמ' 12)

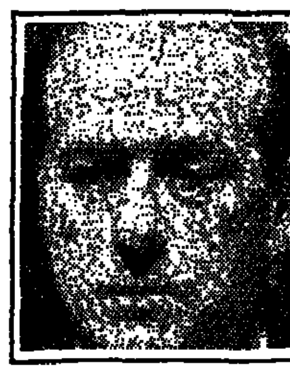

ממשלת איטליה תיפול היום – מעריך סגן ראש הממשלה מאמארלה. (עמ' 6)

מובארק ל'דבר': אסד יקשיח עמדתו אם אבקר בישראל

"עליכם להוריד את פרופיל הלחץ מעל הסורים – זה לא יביא ליותר ויתורים מדמשק"; בעניין האמנה נגד הפצת נשק גרעיני – "נחתום רק אם ישראל תחתום"

מאת דן אבידן, קהיר

נשיא מצרים חוסני מובארק אמר אתמול ל"דבר", כי אין בכוונתו לבקר בישראל לפני שיידע שהביקור יתרום לקידום המו"מ בין ישראל לסוריה.

בראיון שנערך בארמון "אל-איתיחאדיה" בקהיר, ונמשך יותר משעה, אמר מובארק לשליח "דבר": "אם הביקור שלי בישראל היה פותר את הבעיות בין סוריה לישראל – הייתי מבקר בישראל מחר. מדוע אתם מדברים כל כך הרבה על שאלת ביקורי בישראל? אין לי שום בעיה לבקר בישראל. אני מקדיש עתה את רוב מאמצי לקדם את המו"מ לשלום. אם ביקורי בישראל יסייע לקדם את המו"מ בערוץ הסורי – אצא לדרך מחר. אין לי בעיה".

לשאלת כתב "דבר" למובארק, האם הוא יכול לתרום להגמשת העמדות המדיניות של הנשיא אסד, השיב הנשיא כי הוא מנסה לשכנע את אסד להיות פרגמטי עד כמה שאפשר, אבל לדעתו ייקח זמן עד שתחול התקדמות בערוץ הישראלי-סורי.

הסיבה לכך נובעת, לדברי מובארק, מהעובדה שהנשיא אסד נפגע מכך שהפלסטינים חתמו לפניו על הסכם עקרונות מדיני עם ישראל, ואחר כך איכזב אותו במיוחד המלך חוסיין מכיוון שחתם מאחורי גבו של אסד על הסכם שלום נפרד עם ישראל. מובארק אמר כי עד לזמן קצר לפני שחתם חוסיין על "הצהרת וושינגטון" עם רה"מ יצחק רבין, הוסיף אמר לאסד שאין בכוונתו לחתום הסכם נפרד עם ישראל, אלא רק במקביל להסכם שלום ישראלי-סורי.

לכן, כאשר חתם חוסיין על הסכם השלום עם ישראל חש אסד נבגד ומבודד באופן חלקי, והדבר גרם לעיכוב במו"מ בין ישראל לסוריה, ולא לקידומו, כפי שחשבה הצמרת המדינית בישראל. "אתם חשבתם, כשחתמתם על ההסכם עם הפלסטינים ואחר כך על הסכם השלום עם ירדן, שזה ידחוף גם את הנשיא אסד לחתום הסכם שלום עם ישראל. אני אמרתי מיד שזה יעכב את המו"מ עם הסורים, כי סוריה לא תלך לשלום מיד אחרי ירדן", אמר מובארק בראיון.

"אין לי בעיה לבקר בישראל"

על שאלת כתב "דבר", האם מה שמעכב אותו מלבקר בישראל הוא הקושי במו"מ עם סוריה, השיב מובארק: "אני רוצה לסייע לקידום תהליך השלום. מעבר לכך אין לי שום בעיה לבקר בישראל. אחרת, ביקורי בישראל ייצור לנו בעיות. אני לא רוצה לתת לסורים את ההרגשה שהם מבודדים, אחרי ההסכמים שנחתמו בין ישראל לפלסטינים ולירדן. אם אבקר בישראל עתה, זה עלול להקשיח את עמדות הסורים, והם לא יגיעו להסכם עם ישראל במהירות, ואני גם אאבד מכוחי לקרב בין עמדות סוריה וישראל במו"מ. ההסכם הישראלי-סורי עלול להתעכב בשנה ואף יותר, אם אבקר עתה בישראל".

נשיא מצרים סבור שהקשיים במו"מ בין סוריה לישראל הם טקטיים ולא אסטרטגיים. הם נובעים מחשדנות שבין אסד לרבין, מהצהרות קיצוניות בשני הצדדים, ומהתחושה של אסד שרבין מנסה לסחוט ממנו ויתורים תחת לחץ הבחירות הקרבות בישראל והסכנה, מבחינת אסד, שהליכוד ינצח בהן ויסרב לפשרה טריטוריאלית מקפת בגולן. "עליכם להוריד את פרופיל הלחץ מעל הסורים. לחץ לא יביא ליותר ויתורים מצד סוריה", העריך מובארק.

עם זאת, לדבריו, אסד מודע היטב לעובדה שסיכוייו להגיע להסדר עם ישראל, שיחזיר לריבונות סוריה את רמת הגולן, טובים הרבה יותר עם הממשלה הנוכחית מאשר עם ממשלת ליכוד.

נשיא מצרים שב והדגיש שאסד לא יכרות שלום עם ישראל מבלי שזו תיסוג מכל רמת הגולן, עד לסנטימטר האחרון. לדעת מובארק, הנשיא אסד מוכן לכונן שלום אמיתי עם ישראל, לרבות נורמליזציה, תמורת נסיגה מלאה מהגולן. אולם אסד שונה מסאדאת ולא יסכים להעניק לישראל נורמליזציה לפני השלמת הנסיגה. הוא גם לא יסכים בשום אופן להחכיר לישראל שטחים מהגולן.

לדעת מובארק, הדיבורים על היות חוזה השלום הישראלי-ירדני מודל טוב לחוזה שלום ישראלי-סורי, רק מקשיחים את עמדותיו של אסד. התעקשותו של אסד על נסיגה מלאה של ישראל מהגולן נובעת

(המשך בעמוד 2)

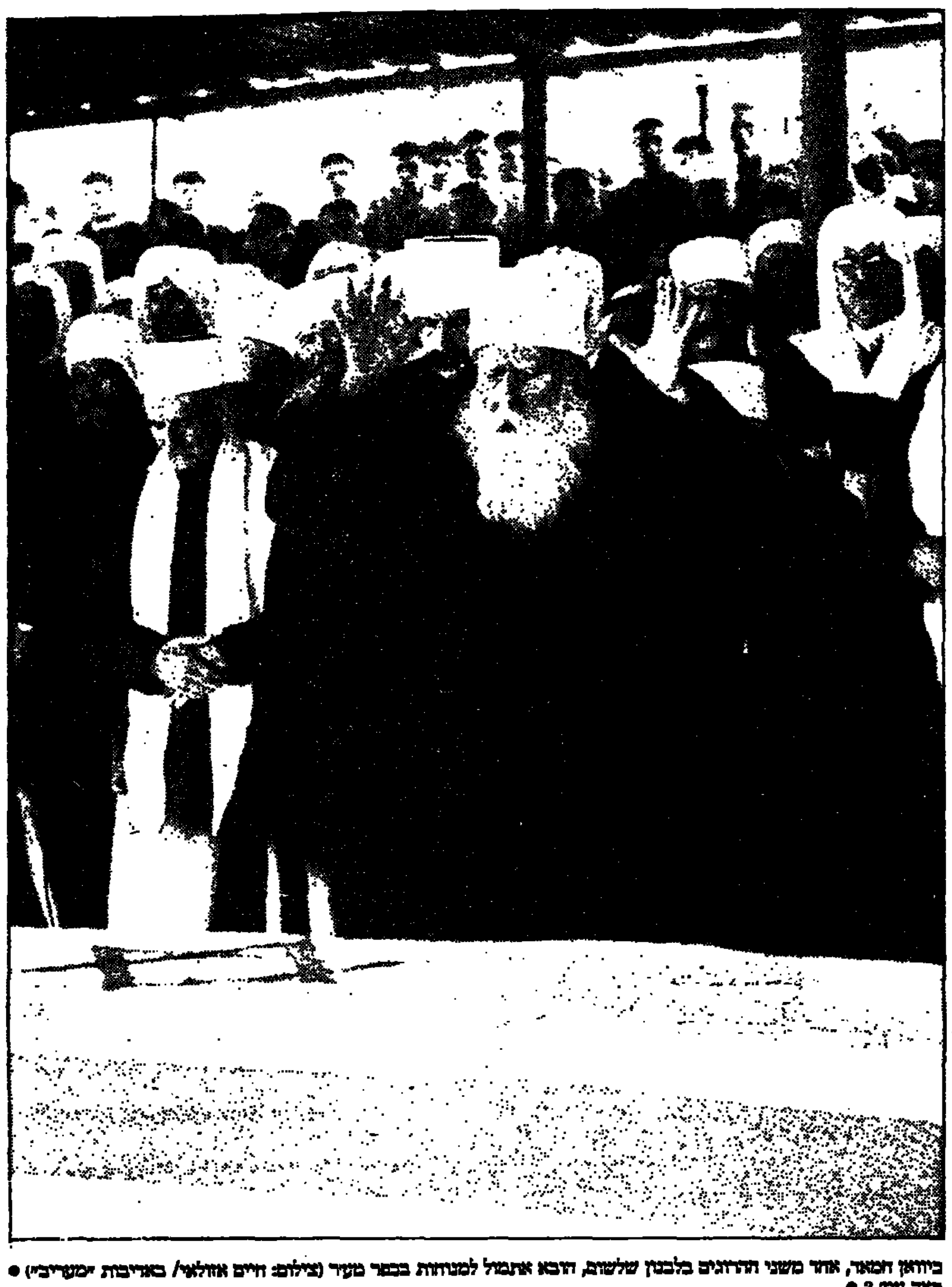

ביוהאן חמאר, אחד משני הדרוזים בלבנון שלשום, הובא אתמול למנוחות בכפר מעיר (צילום: חיים אזולאי/ באדיבות "מעריב") ●
ראה עמ' 2 ●

מזכיר חזבאללה: נפסיק המאבק עם השגת שלום בין ישראל לסוריה

המבורג (ערא.אפ.פ). – הסכם שלום ישראלי-סורי יביא לקץ המאבק שמנהל החזבאללה, אמר מזכיר הארגון חסן נאסראללה, בראיון שיתפרסם בשבועון "די צייט", שיופיע מחר.

"אנו יודעים כי עידן המאבק המזוין יגיע לקיצו ברגע שייחתם הסכם שלום בין ישראל לסוריה", אמר השייח' נאסראללה. הוא הוסיף כי היה רוצה להדגיש בדבריו את "הראייה המציאותית של החזבאללה".

"עתידנו יהיה במקום אחר, בתחומי המדיניות והחברה", הוסיף המזכיר, בראיון שנערך במקום מסתור בדרום ביירות. זו הפעם הראשונה שאחד ממנהיגי החזבאללה מדבר באופן ברור כל כך על קץ המאבק המזוין נגד ישראל.

"אנו עוסקים במלחמת קודש נגד ישראל, ונמשיך לעסוק בה עד שהחייל האחרון של צבא הכיבוש הישראלי יעזוב את דרום לבנון", אמר המנהיג השיעי. דבריו של נאסראללה מנוגדים להצהרות שנתן השייח' סובחי תופיילי לכתב סוכנות הידיעות הצרפתית ב-8 בדצמבר. לדבריו, המאבק נגד ישראל "יימשך גם לאחר נסיגת ישראל מדרום לבנון". תופיילי הוא מנהיג הפלג הקיצוני של החזבאללה.

השייח' נאסראללה אמר כי הוא עוין את מדינת ישראל. "הסכם שלום אין פירושו פיוס בין העמים. פלסטין שייכת לפלסטינים, לא ליהודים", אמר.

הוא הוסיף ואמר כי "רפובליקה איסלמית לא תוכל להיכון מבחינה מדינית בלבנון", בה הנוצרים והמוסלמים חולקים את השלטון. אולם הוסיף ואמר כי "אנו סבורים למרות זאת שרגשות האנשים יחזקו לטווח ארוך את התנועות האיסלמיות, כיוון שהתנשאות המערב וחוסר הצדק של ישראל אינם נסבלים".

ירושלים מופיעה כבירת ישראל בספר הכתובות של מחלקת המדינה

מאת דבורה פרל, וושינגטון

ספר הכתובות הרשמי של משרד החוץ האמריקאי כולל השנה, לראשונה, את ירושלים כבירתה הרשמית של ישראל. זהו תקדים שאי אפשר להתעלם מהמשמעות הפוליטית שלו.

המהדורה החדשה של הספר התפרסמה אתמול, ובה מופיעה ירושלים תחת הכותרת "ישראל". עד עתה הופיעה תמיד ירושלים בנפרד, כמו הונג-קונג, למשל.

ליד שמה של ירושלים מופיעה כוכבית, ובתחתית הדף מצוין הסבר על מצבה המיוחד של ירושלים ומצוין שמעמדה הסופי יוכרע במו"מ לשלום.

רוסיה הודיעה על "צעדים התקפיים מכריעים בצ'צ'ניה"

● ראה עמ' 6 ●

בפגישה שתיערך הבוקר במחסום ארז

פרס וערפאת ינסו לפתור בעיית ההיערכות החדשה של צה"ל בגדה

לדברי שר החוץ, המטרה הבאה של ישראל – להצטרף לליגה הערבית

מאת מוטי בסוק

שר החוץ שמעון פרס ייפגש היום בצהריים במחסום ארז עם ראש הרשות הפלסטינית יאסר ערפאת, בארבע עיניים, במשך כשעה. מיד אחר כך תיערך פגישה בין הצוותים הבכירים של שני הצדדים, בראשות פרס וערפאת. אתמול נפגשו בירושלים מנכ"ל משרד החוץ אורי סביר והממונה על הכספים ברשות הפלסטינית אבו עלא.

הפגישה במחסום ארז היום נועדה לפרוץ את המבוי הסתום בין ישראל לפלסטינים בשאלת ההיערכות החדשה של צה"ל בגדה המערבית, וכן בשאלות הכרוכות בקיומן של הבחירות הדמוקרטיות הראשונות בשטחים.

שני הצדדים קיימו כבר שורה של פגישות בנושאים אלו, אלא שהן לא הביאו לשום הישגים. באחרונה נערכו פגישות בין רה"מ יצחק רבין וערפאת, במחסום ארז ובאוסלו, בנושאים אלו, וכן בין פרס וערפאת, באוסלו ובשטוקהולם, וגם בהן לא היתה כל התקדמות. ישראל מוכנה לצאת רק מחלק מהערים בשטחים לפני הבחירות למועצה הפלסטינית. ואילו הפלסטינים דורשים, כי ישראל תצא מכל הערים, בהתאם ל"הסכם העקרונות". ישראל טוענת כי מכיוון שהפלסטינים מגלים אוזלת יד בנושאי סדר וביטחון, במימוש השלב הראשון ב"הסכם העקרונות" (עזה ויריחו תחילה), היא לא תוכל לצאת מערים בעייתיות מבחינה בטחונית.

אתמול נפגשו רבין ופרס בארבע עיניים, לקראת הפגישה היום. הם ייפגשו שוב הבוקר, גם הפעם בארבע עיניים, להכנת ההצעות החדשות שתציע ישראל לערפאת. יחד עם פרס ייצא למחסום ארז הצוות הבכיר הקבוע לשיחות עם הפלסטינים, כולל השר יוסי שריד, מנכ"ל משרד החוץ סביר, היועץ המשפטי של המשרד יואל זינגר, ראש אגף תכנון בצה"ל אלוף עוזי דיין, ותא"ל גבי זוהר. עם ערפאת יגיע הצוות הפלסטיני הקבוע לשיחות בראשות ד"ר נביל שעת'. כאמור, לאחר פגישת פרס-ערפאת יימשך המפגש בפורום מורחב.

במהלך סיור בכפר עבלין אתמול אמר פרס, כי הוא לא נסוג מהתחייבויות ההסכמים עם אש"ף והפלסטינים. "למרות הקשיים אנו נמשיך את המו"מ. נמשיך להעביר סמכויות שליטה וניהול לידי הפלסטינים ביו"ש. גם בחירות יתקיימו, גם אם זה ייקח קצת זמן. אנו מחפשים דרך להבטיח בחירות חופשיות עם ביטחון לישראל ולאזרחיה", אמר פרס.

הוא ציין כי הטרור ואופי הפיגועים השתכללו, וכי האלימות פוגעת בכלכלת ישראל ועזה כאחת. אף משקיע לא יבוא לאזורים מסוכנים. פרס טען, כי המטרה הבאה של ישראל צריכה להיות הצטרפות לליגה הערבית, שתשנה את שמה לליגה המזרח תיכונית, לדבריו.

השר שריד אמר אתמול, במהלך סיור בבית שמש, כי ישראל חותרת למעין עסקת חבילה עם הפלסטינים. "אנחנו נגלה יותר גמישות בנושא הבחירות, ובתמורה הפלסטינים יגמישו את עמדותיהם בנושא ההיערכות החדשה של צה"ל בגדה". לדברי שריד, ישראל רוצה בקיומן של הבחירות בשטחים בהקדם, שכן היא מעוניינת בדיאלוג עם ממשל פלסטיני נבחר.

החל הדיון בכנסת על החוק ליישום הסכם עזה ויריחו

מאת דניאל בן-סימון

הכנסת החלה אתמול את הדיון על יישום ההסכם של עזה ויריחו. בתום הדיון תיערך הצבעה לאישור החוק בקריאה שנייה ושלישית. הליכוד הגיש כ-200 הסתייגויות לחוק, ולפיכך צפוי הדיון להימשך לתוך הלילה.

בחוק תוגבל פעילותו של אש"ף לתחומי הרשות הפלסטינית בלבד, קרי עזה ויריחו. החוק אמור למנוע פעילות בעלת אופי מדיני או שלטוני בתחומי מדינת ישראל. הרשות הפלסטינית לא תפתח ולא תפעיל נציגות בתחום השיפוט של מדינת ישראל. הכוונה היא להגביל את הפעילות של אש"ף בירושלים, כפי שהיא מתקיימת היום באוריינט האוס שבמזרח ירושלים.

כמו כן, החוק מתנה את שחרורם של אסירים פלסטינים והעברתם לרשות הפלסטינית בהחלטה של ועדה שימנה שר המשפטים.

הליכוד דרש להצביע על החלק הירושלמי של החוק בנפרד משאר החלקים, אולם הקואליציה התנגדה. לפיכך החליטו חברי הליכוד להגיש מאות הסתייגויות כדי למשוך זמן.

ראש מטה פיקוד צפון: יש לנו תוכניות נרחבות למיגור החזבאללה בדרום לבנון

אמר כי רק מגבלות מבצעיות מונעות את פעילות צה"ל בלבנון

מאת שמעון וייס ועתי"ם

צה"ל ימצא את הדרכים והשיטות לפגוע במחבלי החזבאללה בלי לפגוע באזרחים חפים מפשע, למרות שהמחבלים פועלים בתקופה האחרונה יותר ויותר מתוך כפרים וריכוזי אוכלוסיה אזרחית לבנונית. כך אמר אתמול תת-אלוף בני לידור, ראש מטה פיקוד צפון, בתדריך לעיתונאים בעקבות ארועי הימים האחרונים באזור הביטחון בדרום לבנון.

תת-אלוף לידור אמר בתשובה לשאלה, כי רק מגבלות מבצעיות מונעות פעילות של צה"ל, ולא מגבלות או הנחיות פוליטיות. הוא הדגיש כי לצה"ל יש תוכניות פעולה שונות נגד המחבלים באזור הביטחון ומעבר לו. "מדובר במלחמה קשה נגד מחבלים המשתמשים בשיטות גרילה. זו מלחמה ארוכה, המחייבת פגיעה במחבלים בכל מקום אפשרי, תוך שימוש בארטילריה וביחידות חיל רגלים", אמר תת-אלוף לידור.

לדעתו, החיזבאללה לא שכלל את שיטות הפעולה. "ברגע שיש למחבלים מגע עם צה"ל, הם זורקים את הנשק ונמלטים. השיטה שלהם היא לפגוע ולברוח, והם לא מנהלים קרב".

הוא הוסיף כי קשה למצוא את מחבלי החזבאללה בשל מורכבות אזור הלחימה. הוא הדגיש כי לצה"ל יש תוכניות נרחבות למיגור הטרור בדרום לבנון, אך סירב לפרטן. עם זאת הבטיח שלתוכניות אלה יהיו תוצאות טובות בשטח.

"צה"ל אינו מבליג בלבנון", סבור תא"ל לידור. "אנחנו מקיימים פעילות ענפה באופן מתוכנן, והחיילים ראויים לכל השבח והעידוד".

בהתייחסו לתחקירים של הארועים האחרונים, אמר תא"ל לידור, כי בתקרית הראשונה, בה נהרג חייל גולני, סמל הדר קתני, פעל הכוח באופן מוצלח והרג מחבלים. בארוע השני, בו נהרג רס"ן באורין ואמר, המחבלים נמלטו, למרות שהכוח הסתער, והדבר זה דורש תחקיר והפקת לקחים.

בהתייחסו למצבו של צבא דרום לבנון, שספג אף הוא מכות קשות, אמר ראש מטה פיקוד צפון כי צד"ל מספיק חזק כדי לעמוד מול כל התקפות של המחבלים. "המכות קשות, אולם אני מעריך כי צד"ל ידע להתגבר ולהמשיך במשימות", אמר.

אתמול הורגשה בצפון ובאזור הביטחון דריכות וערנות של צה"ל. על פי דיווחים של גורמים זרים תוגברו כוחות צה"ל לאורך גבול הצפון ובאזור הביטחון. בין השאר תוגברו יחידות הארטילריה של צה"ל באזור הביטחון.

תנאי מזג האוויר הקשים ששררו גם אתמול בדרום לבנון מיתנו את הפעילות הצבאית באזור, אם כי נמסר על ירי לסירוגין של תותחים לעבר עמדות מחבלים מצפון לאזור הביטחון.

בדרום לבנון שוררת מתיחות רבה מחשש שצה"ל יגיב בחומרה על האירועים האחרונים, חרף ההצהרות של גורמים שונים כי צה"ל אינו מתכוון לפעול בהיקף נרחב בלבנון.

רבין ידון היום עם שגב וגולדפרב בתפקידים בהם ישובצו בממשלה

גונן שגב מתנגד להצעה למנותו לשר התשתית ואילו ח"כ דרעי מתנגד למינוי אלכס גולדפרב לסגן שר הפנים

מאת אמיר נוימן

ראש הממשלה יצחק רבין ייפגש הבוקר עם חברי הכנסת של "יעוד", גונן שגב, המיועד להתמנות לשר, ואלכס גולדפרב, המיועד לתפקיד סגן שר. בפגישה שתתקיים בלשכת רבין בתל-אביב יידונו התפקידים המיועדים לשני חברי הכנסת.

כידוע, אתמול אצל ראש הממשלה הועלו רעיונות שונים לשיבוצו של שגב בממשלה בעקבות התנגדותו של השר משה שחל להוציא מידיו את משרד האנרגיה. אחד הרעיונות היה מינויו של שגב לשר התשתית, כשלמשרד זה יוספו סמכויות שונות המצויות כיום בתחום משרד הפנים. שגב עצמו אמר אמש, כי לא ייעתר להצעה מעין זאת.

ח"כ גולדפרב הביע אתמול תקווה, כי יתמנה לסגן שר במשרד הפנים, אולם שר הפנים לשעבר, ח"כ אריה דרעי, שמשרד הפנים נחשב עדיין כפיקדון למפלגתו, ש"ס, לכשתחזור לקואליציה, שלל את הרעיון הזה אותו על הסף. גולדפרב עשוי להתמנות בסופו של דבר לסגן שר במשרד השיכון.

על-פי התוכנית היו חברי הכנסת של יעוד אמורים להתמנות בשבוע הבא, לאחר שמליאת הכנסת תאשר את ההודעה על מינוי שגב לשר, אולם בצומת מאיימים בהצעת אי-אמון על רקע זה, ולפיכך ייתכן שהדבר יידחה עד לדיון באי-אמון בעוד כעשרה ימים.

בין עומדת ותלויה עתירה שהגישו אתמול חברי צומת לבג"ץ למתן צו על-תנאי כנגד מינויים של שגב וגולדפרב, על רקע הפרת התחייבותם לבוחריהם כלפי בחירתם בצומת. עם זאת, העריכו אתמול בצומת וביעוד, כי בג"ץ ידחה על הסף את העתירה ולפיכך לא יגרום לעיכוב בהליכי המינוי.

417 אלף ילדים, 22 אחוז מהילדים בישראל, חיים מתחת לקו העוני

על פי נתוני השנתון הסטטיסטי "ילדים בישראל" חלה בשנה שעברה ירידה דרסטית בשיעור תמותת התינוקות

מאת חני פורטנור

אחד מכל ארבעה או חמישה ילדים, 22 אחוז, חי מתחת לקו העוני: מדובר ב-417 אלף ילדות וילדים, מתוך 1,890,600 הילדים החיים במדינה. זהו אחד מנתוני המהדורה השלישית של השנתון הסטטיסטי "ילדים בישראל", שפורסם אתמול.

"על הממשלה להביא את עצמה, ולשכנע את הציבור, לראות את הילדים בתור הבניה הכי חשובה: זהו הנכס שיש להשקיע בו, והוא המביא את התשואה הגבוהה ביותר", אמר אתמול מנכ"ל המועצה הלאומית לשלום הילד, ד"ר יצחק קדמן, לראש הממשלה יצחק רבין בעת שהגיש לו את השנתון.

רבין שאל, "מה שלומם של הילדים בישראל 1994?", וקדמן השיב: "הם במצב טוב יחסית, באמצע הסקלה העולמית". אך מי שחושב כי אפשר להסתפק בכך, טועה המזרחית; גם בתחום זה הגבה לשאוף למיקום בצמרת הסקלה – ולא להסתפק בכך שלא יורדים ליגה".

השיעור הגדול של ילדים עניים אינו מייצג את כל הבעיה, בין השאר משום שלא נלקחו בחשבון יישובי הערבים שבהם פחות מ-10,000 תושבים. ביישובים אלו שיעור העניים הוא כנראה יותר גבוה מאשר ביישובים בהם אחוז גדול מהאוכלוסים יהודים.

השנתון מלמד שאפשר למנוע חלק בולט מההשפעות שיכולים לגרום החיים מתחת לקו העוני: בישראל, בניגוד למקומות אחרים, ההתדרדרות בעוני אינה מתבטאת בהחמרה בתחום תמותת תינוקות: להיפך, בשנה שעברה, לאחר שנים של דריכה במקום, חל שיפור דרסטי, ותמותת התינוקות ירדה ל-7.8 על כל אלף לידות. הממוצע לא צריך להסתיר מצב חמור בקרב הערבים, שאצלם מגיע השיעור הזה ל-13.2 ואף 14.2 מכל אלף לידות – לעומת 7.5 בקרב היהודים.

קדמן בציין, על פי נתוני השנתון, את המצב הלא טוב בתחום הבריאות: 450 אלף פניות של ילדים לחדרי מיון, 125 אלף אשפוזים, כולל 293 אישפוזים פסיכיאטריים. נרשמה עלייה גם בתחום ההיפגעות מתאונות: הן מהוות את גורם המוות הבולט ביותר בגילאי שנה עד ארבע שנים ובמידה פחותה גם בגילאי ארבע עד 15: 6,000 ילדים לפחות נפגעו בתאונות דרכים אשתקד, ו-70 מתוכם נהרגו, והיו גם 1,600 קטינים שנפגעו בתאונות עבודה.

"הממצא ביותר הוא הקיטוב שהולך ומעמיק בחברה הישראלית," סיכם קדמן. "יש כאלה שיש להם, ואז יש להם הרבה – ויש כאלה שאין להם, ואז אין להם כמעט כלום: הקו עובר בין יהודים לערבים, בין ותיקים לבין עולים, בין תושבי פריפריה לתושבי המרכז. הדבר הבולט במיוחד בראייה לעתיד: באיזו חברה – או, ליתר דיוק, באלו חברות יחיו הילדים כשיגדלו?"

ביקור ויצמן במצרים

משלחת ישראלית תחדש במצרים החיפושים אחר נעדרי מלחמת '73

הנשיא דן בנושא עם מובארק, שהבטיח סיוע מירבי; בעניין חתימת ישראל על האמנה למניעת נשק גרעיני אמר ויצמן: "תשכחו מזה"

(עו)- משלחת אגף כוח אדם בצה"ל, המופקדת על איתור 19 קצינים וחיילים נעדרים מאז מלחמת יום כיפור, תגיע בעוד עשרה ימים למצרים כדי לחדש את החיפושים אחר גופות הנעדרים.

הנשיא עזר ויצמן, שנמצא בביקור ממלכתי במצרים, מסר במסיבת עיתונאים בארמון אל־קובה, כי שלישו הצבאי, תא"ל שמעון חפץ, התארח אתמול במודיעין המצרי ושוחח שם עם אישים בעניין הנעדרים. לשליש הצבאי נלווה, בפגישתו במודיעין המצרי, שגריר ישראל במצרים דוד סולטן ושגריר מצרים בישראל מוחמד בסיוני.

הנושא הועלה בערב הקודם על ידי ויצמן בפגישתו עם נשיא מצרים חוסני מובארק. ויצמן אמר, כי מובארק גילה נכונות לסייע בכל צורה אפשרית לאתר את גופות הנעדרים. הוא ציין, כי הנושא קשה וכאוב. ויצמן הביע תקווה שביקורו במצרים יקדם את פתרון הבעיה.

שגריר ישראל בקהיר, דוד סולטן, אמר כי המאמצים לאיתור הנעדרים – 4 טייסים תותחים, שני אנשי קומנדו ימי ו־13 קצינים וחיילים מחיל השריון – נמשך כבר שנים. הוא ציין, כי השנים הרבות שחלפו מאז המלחמה מקשות על מציאתם של הנעדרים, שכן חלק מהאנשים שהיו קשורים בנושא המלחמה במצרים, נפטרו בינתיים. לדבריו, ישראל השקיעה בנושא זה מאמץ רב, אך היו תקופות "שהמצרים סייעו פחות". היום, אמר, הוא מאמין שהצד המצרי מוכן לסייע לפתרון הבעיה. סולטן אמר כי ביקורו של ויצמן במצרים הביא לחידוש תנופת החיפושים אחר גופות הנעדרים.

השגריר בסיוני אמר בתום פגישתו עם אנשי המודיעין המצרי, כי מצרים תעשה כל שניתן כדי להביא לגילוי גופות הנעדרים, על פי המידע הנמצא בידיה.

ביקורם של ויצמן ואשתו, ראומה, זכה להתייחסות נרחבת בעיתונות המצרית, שכן זהו ביקור רשמי ראשון של נשיא ישראלי שם מ־1981. העיתון "אל־אהראם" יצא בכותרת שאמרה, כי מובארק וויצמן דנים במאמצי השלום וקידום היחסים בין שתי המדינות. בכותרת משנה צויין כי שר החוץ המצרי מוסה אמר בתום פגישת שני הנשיאים, כי הוא מקווה לצעדים ישראליים מיוחדים לטובת עמי האיזור. כן צוטט כאומר, כי אין מנוס מכריכת נושא הנשק הגרעיני עם התקדמות תהליך השלום באיזור.

יש לציין כי "אל־אהראם" פירסם מתחת לכתבה הראשית של גליון יום האתמול ידיעה לפיה יש בידי ישראל 100 ראשי חץ גרעיניים.

הנשיא ויצמן אמר במסיבת העיתונאים, כי בעיית מניעת הנשק הגרעיני הועלתה בפגישה עם עיתונאים מצריים. "תשכחו מזה שאנחנו נחתום על האמנה", אמר להם ויצמן. לדבריו, עירק היתה חתומה על האמנה למניעת הפצת נשק גרעיני – אולם היא הפרה כידוע את האמנה ו"ישראל נאלצה להפציץ" את הכור האטומי בעירק. "אני מקווה שלא נצטרך לעשות כך להבא", אמר הנשיא.

ויצמן הדגיש, כי "עד שלא יהיה שלום כולל באיזור, אין להעלות סוגיה זו בפני ישראל".

בעניין אחר ציין העיתון "אל אהראם", כי ביקור מובארק בישראל עלול לפגוע בתהליך השלום, יהווה "סטירת לחי לפלסטינים" ופגיעה במעמדה של מצרים הפועלת לקידום השלום עם סוריה.

בסוגיית ירושלים אמר הנשיא כי בשיחותיו אמר למצרים: "את ירושלים תוציאו לכם מהראש. ירושלים היא בירת ישראל, עיר מאוחדת". הוא ציין עם זאת, כי לירושלים יש משמעות דתית למוסלמים ונוצרים, וניתן להגיע להבנה ולסידורים שונים בנושא זה.

ויצמן אמר כי הצעותיו של הנשיא לשעבר אנואר סאדאת בעניין ירושלים, בעיקר בנושא חופש הגישה למקומות הקדושים, עשויות לשמש בסיס למו"מ בעתיד על מעמד העיר. ויצמן ציין, כי רעיונותיו של סאדאת, שבאו לידי ביטוי בהסכמי קמפ דייויד, מדגישים את הצורך להבטיח גישה חופשית למקומות הקדושים לשלוש הדתות.

"תוקם עירייה משותפת, על פי עקרון השוויון, לישראלים ולערבים, כך שירושלים תהיה בו זמנית מאוחדת ומחולקת", צוטט ויצמן על ידי סוכנות הידיעות המצרית מנ"א.

מובארק לא הבטיח לקיים ביקור גומלין בישראל, בעקבות ביקורו הנוכחי של ויצמן, כתבו אתמול העיתונים הממשלתיים בקהיר, שציטטו את ויצמן. העיתון "אל־אכבר" ציטט את ויצמן, שאמר שלשום כי הסכים להזמנה לבקר במצרים ללא תנאים מוקדמים.

נציגי משרד החוץ של ישראל ויוון חתמו אתמול בירושלים על הסכם לשיתוף פעולה תרבותי (צילום: חנניה הרמן)

פרס: המו"מ לשלום לא יפריע לנו לפעול להבטחת השקט בגבול הצפון

אמר כי אסור גם לתת למצב בלבנון להשפיע על תהליך השלום

מאת סופי בסוק, שמעון וייס ונתי קי זילברמן

"המו"מ לשלום לא יפריע לנו לנקוט את אמצעי ההגנה הדרושים כדי להבטיח את השקט ואת הביטחון בצפון". כך אמר אתמול שר החוץ שמעון פרס במהלך ביקור שערך בכפר עיבלין שבגליל המערבי, כדי לחנוך את התרגום הראשון לערבית של ספרו "מזרח תיכון חדש".

לדבריו, אין שחר לטענות כאילו כבולות ידי הצבא בכבלי המו"מ המדיני. "אין שום קשר בין הדברים, המו"מ עם הפלסטינים אינו שייך למצב בלבנון, והמו"מ עם הסורים מתנהל בעצלתיים ואינו נכנס עדיין לעומק", אמר פרס.

הוא סרב להתייחס לשאלה אם צפוי בקרוב מבצע צבאי כמבצע "דין וחשבון", אך ציין כי צה"ל נוקט אותם צעדים שצריך, ומטבע הדברים לא מפרסמים אותם לפני ביצועם. "אני רק יכול לומר באופן כללי שהפעולות והאמצעים הדרושים כדי להגן על הקו, יופעלו כפי שצריך".

לדעת פרס, שימוש בכל האמצעים בדרום לבנון אינו סותר את מאמצי ישראל להמשיך בניהול המו"מ עם סוריה. ישראל פנתה לסוריה מספר פעמים, בעיקר באמצעות ארה"ב, כדי שתפעיל את השפעתה על החיזבאללה וגורמי טרור אחרים, לריסון פעילותם בדרום לבנון. הפניות הללו לא נשאו כל פרי.

פרס דחה את הטענות, לפיהן לישראל יש מדיניות של איפוק בדרום לבנון. המדיניות היא של שיקול דעת. היעד שלה הוא מקורות הירי. ישראל לא תחסוך במאמצים להביא את השקט לגבול לבנון. בסופו של דבר היא תנצח.

שר החוץ סירב לענות לשאלות שהתייחסו לפגישות הקצינים הסורים והישראלים. לדעתו טוב שיהיו אזורי מו"מ הסמויים מן העין הציבורית. הוא אמר כי אינו רואה התקדמות של ממש עם הסורים.

פרס אמר כי אסור שהמצב בדרום לבנון ישפיע על המשא ומתן עם הסורים. לדבריו, ישראל תעשה הכל כדי למנוע השפעה כזו, שכן הדבר ישחק לידי אלה המבקשים לחבל בתהליך השלום.

פרס התייחס גם לנושא הנווט השבוי רון ארד וטענות משפחתו כאילו לא נעשה די כדי להחזירו הביתה. "אין יום במשך 3,000 ימי שבייה של הבחור שבו לא ננקטו פעולות כדי לעלות על עקבותיו של רון ולהביא להחזרתו הביתה, אולם לצערי הרב יש לנו עסק עם מדינה שאינה דוברת אמת ושאי אפשר לסמוך עליה, אבל לא אמרנו נואש ונמשיך לפעול", אמר פרס.

פרס היה אתמול אורח העיר נצרת עילית, וקיבל במהלך הביקור את אות יקיר העיר מראש העיר מנחם אריאב. בדבריו אמר פרס כי המשא ומתן עם הפלסטינים לוקח יותר זמן ממה שחשבנו ורצינו, משום שיש להפיק כל הזמן לקחים ממה שנעשה עד כה.

שר החוץ ציין כי ישראל מקיימת יחסים מלאים או כמעט מלאים עם חמש כתובות כלשונו בעולם הערבי, הן מצרים, הפלסטינים, ירדן, מרוקו ותוניס, והביע תקווה כי בשנה הקרובה ייחתמו הסכמי הכרה עם עוד שבע מדינות, בדרך להכרה הדדית בין ישראל לכל חברות הליגה הערבית. הוא ציין עוד, כי בשנה הקרובה מתכונן משרד החוץ להשקיע מאמץ מיוחד לשיפור היחסים בין שלוש הדתות, בדרך למערכת יחסים חדשה עם העולם המוסלמי.

פרס הודה כי אנו עוברים תקופה קשה ביחסינו עם השכנים. לדעתו תהליך השלום מלווה בידי הרוגים בגלל מתנגדי השלום, אך אסור לתת להם לרצוח את השלום ולכן לא נוותר על התקווה שלנו בדרך לשלום.

הוא ציין כי נצרת ונצרת עילית הן דגם של חיים משותפים זה לצד זה ולא זה בתוך או נגד זה, והוסיף כי צבאות אינם יכולים להחליף מערכת יחסים ושיתוף פעולה בין שכנים.

השר פרס ביקר אתמול גם בכפרים ערביים בגליל התחתון.

יוסי שריד, השר לאיכות הסביבה, אמר אתמול בסיור בבית שמש, כי בדרום לבנון ניטשת מלחמת התשה, ובמלחמה כמו במלחמה, לא צריכים להשאיר את היוזמה לצד השני. שום מגבלה אינה מוטלת על צה"ל בשאלות הקשורות ביוזמה. הדברים תלויים יותר במודיעין, אולם כל פעולה צריכה להיות מדודה, מבוקרת ונקודתית, כדי ששכרה לא יצא בהפסדה, וכדי שהיא לא תפעל כבומרנג. כשתהיה אפשרות ויהיה צורך בפעולות כאלו, הן נעשו ויעשו, אמר שריד.

סגן שר החוץ, ד"ר יוסי ביילין, שעד כה גילה אופטימיות בנושא הסורי, אמר אתמול ללשכת עורכי הדין בירושלים, כי אם המו"מ בערוץ הסורי־ישראלי ימשיך להתנהל בקצב של השנה האחרונה, לא יהיה שלום בין שני הצדדים ב־1995 וגם לא ב־1996, שהיא שנת בחירות בישראל ובארה"ב.

ביישובי גבול הצפון שורר בימים האחרונים מתח רב, ורבים מהתושבים נערכים לקראת אפשרות של מבצע צבאי בדרום לבנון ותוצאות שעלול להביא מבצע כזה בעקבותיו. חלק מהתושבים כבר הקדימו להכשיר את המקלטים וחדרי הביטחון שלהם והם נערכים לקראת התחממות של ממש לאורך גבול הצפון. "כל ידיעה בחדשות מקפיצה אותנו וכל פרשנות מעוררת אצלינו דאגה גדולה", סיפרה חברת אחד המושבים שלאורך הגבול.

לפני שבוע אירע פיצוץ גדול במחסן זיקוקים באחד המושבים, והתושבים וכוחות הביטחון היו משוכנעים כי המדובר בנפילה של קטיושה. בנגורה הוכרזה כוננות בעקבות הפיצוץ. חלק מהתושבים אף ירדו ביוזמתם למקלטים, ורק לאחר שהתברר שהמדובר בתאונה, שבו החיים למסלולם.

"ידענו שכמו תמיד היית ראשון בהסתערות מול פני המחבלים"

ספר אלוף פיקוד הצפון בהלווייתו של רס"ן כיוואן תאמד

מאת שמעון וייס

אלפי דרוזים השתתפו אתמול בהלווייתו של רס"ן כיוואן תאמד, קצין צה"ל בן ה־29 שנהרג אתמול במארב מחבלים באזור הביטחון בדרום לבנון. אחרי ארונו, שנישא בידי שישה רבי סרנים, הלכו בני משפחתו, אלמנתו סניורה, שלה נישא לפני כחצי שנה והיא עתה בחודשי הריונה הראשונים, אחיו, חברים רבים ובהם אלוף פיקוד הצפון, אלוף עמירם לוין וראש אגף כוח אדם, אלוף יורם יאיר.

ארונו של תאמד הוצב בחצר בית משפחתו, לא הרחק מבית שהחל לבנות, ולאחר מכן הובא הארון אל בית העלמין של הכפר מע'אר, בו טמונים בני הכפר שנפלו במלחמות.

אלוף פיקוד הצפון נשא דברי הספד ובהם סיפר על אומץ ליבו, דבקותו במשימה ואהבתו לצה"ל. האלוף לוין אמר כי הוא וחבריו לפיקוד הצפון שבו זה עתה מהמשך התחקיר משטח ההיתקלות בדרום לבנון. "ראינו את עקבות הריצה שלך וידענו, שכמו תמיד היית ראשון בהסתערות מול פני המחבלים", אמר האלוף לוין. המלווים גילו איפוק רב, אך פה ושם נראו בני משפחה וחברים מבכים את מותו.

בהלוויית סמל הדר קהתי: "תמיד היית ראשון להילחם"

(עו)- הדר קהתי, חייל גולני שנהרג שלשום מידי מחבלים בגזרה המרכזית של איזור הבטחון בדרום לבנון, נקבר אתמול בחלקה הצבאית בבית העלמין ברחובות, עיר מגוריו.

בהלוויה השתתפו מאות מתושבי רחובות, בני משפחה, חבריו של הדר מבית הספר הדתי "בית שלמה" בו למד, וכמובן רבים מחיילי גולני. מפקד הגדוד בו שירת הדר ספד לו: "שנה וחודשיים היית בגדוד. ראש וראשון בין הלוחמים, מקצוען אמיתי. תמיד רצית להיות ראשון, תמיד בחוד, וכך גם אתמול, ראשון לרוץ לעמדה, להשיב אש, להילחם, חדור אמונה להגן על יישובי הצפון".

ראש עיריית רחובות, יעקב סגולה, ספד גם הוא להדר ואמר כי "ביום זה אנו מלווים למנוחת עולמים את יקירנו הדר קהתי. הדר מצטרף לשורה ארוכה של חיילים, בני רחובות, שנפלו במערכות ישראל.

"הפיגועים, המארבים והירי תובעים כמעט מדי יום קורבנות מקרב חיילינו, ואנו שואלים, עד מתי? האם הקורבן היה כדאי? התשובה היא שכל עוד אין הסכם שלום בינינו לבין לבנון וסוריה אין לנו ברירה אלא להמשיך ולהילחם במחבלים, כי אם לא נעשה כן, הם יחדרו לגליל ויפגעו באזרחינו".

הדר קהתי הניח הורים, מזל וראובן, שני אחים, תומר (21), חייל בחיל האוויר, וליאור בן ה־12, ואחות, הדריה, בת שמונה.

שיפור ניכר במצב החייל הפצוע המאושפז בביה"ח בנהריה

(עו)- שיפור ניכר חל אתמול במצבו של החייל ג'וליאן פרקש, שנפצע שלשום בחילופי אש בדרום לבנון, ופונה במצב שהוגדר קל, לבית החולים הממשלתי בנהריה.

רופאי בית החולים, החייל ובני משפחתו, הרבו לדבר על "הנס" שאירע לג'וליאן, שכדור רובה פילח את אפרכסת אזנו אך לא חדר לתוך גולגלתו.

דוברת בית החולים, נועה רחוליץ, מסרה כי בשל מצבו המשתפר, אפשר שהחייל יועבר עוד היום לבית חולים בקרבת הארץ, כדי שיוכל להיות סמוך לבני משפחתו.

ניצחון לפתח בבחירות באוניב' אל אזהר: 76% מהקולות

עזה (עו)- הפתח זכה לניצחון סוחף בבחירות שהתקיימו אתמול באוניברסיטת אל אזהר בעזה לאחר שקיבל 76 אחוז מהקולות. ארגוני החמאס, הג'יהאד האיסלמי, החזית הדמוקרטית והחזית העממית קיבלו יחד 24 אחוז מקולות הבוחרים. 3600 סטודנטים השתתפו בבחירות.

לאחר שנודעו התוצאות יצאו 9 הנבחרים כשהם מניפים את דגלי הפתח, וסיירו במיניבוס מקושט בכל רחובי עזה. אחר־כך נסעו למשרדו של יאסר ערפאת, שם הגנו עימו ועם בכירים נוספים באש"ף את העתיד. ערפאת אמר להם: "אתם דור שניהלתם את הבחירות בצורה דמוקרטית. כפי כך ננהל את הבחירות שלנו לרשות האוטונומיה בשטחים. העיקר הדמוקרטיה".

לוטו

48, 35, 22, 16, 9, 1 והמספר הנוסף: 42

צ'אנס

עלה J: לב A; יהלום Q; תלתן K

מובארק

(המשך מעמוד 1)

מחשש, שאם לא תתבצע נסיגה מלאה, דעת הקהל הסורית תקבל זאת בביקורת וייווצרו סכנות ליציבות משטרו.

טלפון מאסד

בשאלת הפסקת הטרור של החזבאללה בדרום לבנון, אמר מובארק כי ניתן לפתור זאת רק במסגרת הסכם בין ישראל לסוריה; לא ניתן להגיע להסכם שלום ישראלי־לבנוני נפרד שבאמצעותו ייפסק הטרור של החזבאללה.

מובארק גילה כי אסד טילפן אליו שלשום, לקראת פגישותיו עם הנשיא ויצמן, אך סירב לפרט את הדברים שאמר לו אסד. מובארק צופה, שאם לא יחולו בשנה הבאה התפתחויות שיגרמו לאסד להקשיח את עמדותיו, צפויה פריצת דרך במו"מ בין ישראל וסוריה בשנה הבאה.

נשיא מצרים דיבר גם על חשיבות מציאת פתרון מקובל על ישראל ועל הפלסטינים לעריכת הבחירות בשטחים ולהיערכות מחדש של צה"ל במרכזי הערים. לדבריו, אם לא יימצא פתרון לשאלה זו, ויחול עיכוב בביצוע ההסכם בין ישראל לאש"ף, יהיו לכך השלכות שליליות על כל תהליך השלום, וגם על הסיכויים לחמם את יחסי השלום בין מצרים לישראל. "על הרשות הפלסטינית וממשלת ישראל לשבת למו"מ ולמצוא פתרון לבעיה זו. ההיערכות מחדש של כוחות צה"ל (בגדה המערבית) צריכה להתבצע תוך התחשבות בשיקולי הביטחון של ישראל. צריכה להימצא הנוסחה לקיים את הבחירות שתתקבל על ידי שני הצדדים, אחרת יהיו השלכות מאוד שליליות, לא רק במישור הפלסטיני, אלא בכל האיזור. עליכם להיות מאוד זהירים", אמר מובארק.

"רק ערפאת יכול"

לדברי מובארק, ערפאת הוא האדם היחיד כרגע בזירה הפלסטינית שמסוגל להנהיג את ביסוס השלטון הפלסטיני העצמי בשטחים. "אם ערפאת לא יצליח לשלוט בעזה, שום פלסטיני לא יצליח לעשות זאת. הוא המנהיג הפלסטיני האמיץ ביותר", העריך מובארק.

לדבריו, ישראל לא צריכה ללחוץ על ערפאת להיפטר מהחמאס בין לילה, מכיוון שגם כשצה"ל שלט ברצועת עזה הוא לא הצליח למגר את החמאס. "אתם אלה שיצרתם את החמאס", אמר מובארק, "מדוע עשיתם זאת? מדוע אתם תובעים עתה מערפאת להיפטר מהחמאס במהירות?"

מובארק הציע לישראל ולפלסטינים להתחיל כבר עתה לדון באלמנטים הקשורים להסדר הקבע בשטחים, כדי שהדיון בעתיד יהיה יותר קל, מכיוון שכל צד כבר יכיר את עמדות הצד השני. לדעתו, שאלת ירושלים תיפתר לא־רק בהקשר ישראלי־פלסטיני, אלא בהקשר רחב יותר.

בשאלות הקשורות לישראל אמר נשיא מצרים, כי הוא יהיה שבע רצון אם רבין ימשיך לכהן כראש ממשלה גם אחרי הבחירות של '96 בישראל. "העובדה שרבין הוא בן 72 אין פירושה שהוא צריך לפרוש מהפוליטיקה. הוא איש בעל ניסיון רב ופטריוט נאמן. אינני אומר שבנימין נתניהו הוא מנהיג רע, הוא אדם טוב, אני מקבל אותו באמצעי התקשורת. גם אם נתניהו ייבחר לראש הממשלה בישראל אשתף עימו פעולה", אמר מובארק.

לדבריו, הוא שבע רצון מהקשרים העסקיים בין מצרים לישראל, למרות שהוא פועל לשפרם. לולא העובדה שקרא ביוזמתו לאנשי עסקים מצרים לסחור יותר עם ישראל, לא היה חל גידול בהיקף הסחר בין שתי המדינות בשנה האחרונה, אמר מובארק. כאשר נאמר לו שהיקף הסחר בין שתי המדינות עומד רק על 30 מיליון דולר לשנה, אמר מובארק [illegible] ישראל לרכוש יותר מוצרים במצרים, כמו מוצרי טקסטיל והלבשה ודברים שהם זולים במצרים מאשר בישראל.

מובארק אמר, שכיום אין שום הגבלות המונעות מתושבי מצרים לבקר בישראל או לסחור עימה. אולם, לדבריו, כל עוד לא תחול רגיעה של ממש ביחסים בין ישראל לפלסטינים, ירתעו מצרים רבים מלבקר בישראל. כבר עתה מספר התיירים המצרים שביקרו בישראל השנה גדול ממספרם לפני שנתיים. לדעת מובארק, בתוך עשר שנים יתחרו מדינות ערב ביניהן לבין עצמן על שיתוף פעולה עם ישראל.

נשיא מצרים אמר כי לא קיימים יחסי "שלום קר" בין מצרים לישראל, ואין מגמה מצרית לגרום בעיות ביחסים. הוא הכחיש כי מצרים מבקשת לפנות את הכח הרב לאומי מסיני מטעמים מדיניים. מצרים מעוניינת להפסיק לממן את הכח, ולכן היא מבקשת להגיע להסכמה יחד עם ישראל על פינויו.

סוגיית הנשק הגרעיני

בשאלת התביעה המצרית הבלתי פוסקת מישראל לחתום על האמנה למניעת הפצת נשק גרעיני, אמר מובארק כי כל מה שממשלתו מבקשת למנוע הוא מצב שמצרים תיאלץ לחתום על האמנה למניעת הפצת נשק כימי, כפי שארה"ב לוחצת עליה לעשות, בעוד ישראל תימנע מלחתום עליה. "מצרים לא תחתום על האמנה אם ישראל לא תחתום במקביל. אנו מודעים לדאגות של הישראלים; אנו לא יכולים להכריח אתכם לחתום על האמנה. אבל אם אתם לא תחתמו, גם אנחנו לא נחתום".

על ביקורו של הנשיא ויצמן במצרים אמר מובארק, כי הוא לא הביא, כצפוי, לחתימת הסכמים כל שהם, אך הוא התנהל באווירה טובה ונוצל לסקירה רחבה של תהליך השלום וכיצד ניתן לקדמו.

מה יתרום הביקור לקידום התהליך?

"זה מקצר את הדרך. לא אגלה רעיונות ספציפיים שנדונו. בכלל, אנו מאוד מחבבים את ויצמן, ההוא אדם טוב שיש לו ידידים טובים מאוד במצרים. ביקורו כאן היה מעין חגיגה במלאת 17 שנים להיכרותנו".

בשאלת הפונדמנטליזם האיסלאמי אמר מובארק, כי שורש הבעיה לא נובע מהעוני בארצות המוסלמיות, אלא מתחושתם של המוסלמים שנעשה להם אי־צדק. ארה"ב שגתה כשהזרימה כסף למוג'אהידין האפגני, שנלחמו נגד כוח הכיבוש הסובייטי באפגניסטן.

נשיא מצרים ציין, כי המחתרת האיסלאמית במצרים הוכתה קשות באחרונה, ועתה היא נמצאת תחת שליטה מוחלטת של המדינה. הוא קרא לארה"ב לפעול ביתר שאת למנוע מאירן להתחמש בטילים ובטכנולוגיה גרעינית.

המשטרה החליטה לא לפתוח בחקירה נגד "דבר" – בשל היעדר ראיות

מאת כתב "דבר"

המשטרה החליטה כי אין מקום לפתוח בחקירה של תלונת ההסתדרות נגד הנהלת עיתון "דבר" על עבירות מנהלים בשל אי הגשת מאזן לשלטונות מס הכנסה.

דובר המשטרה נימק את ההחלטה בהיעדר ראיות ועניין ציבורי. היועץ המשפטי של ההסתדרות, עו"ד יורן קידר, שהגיש את התלונה למשטרה בשמו של יו"ר ההסתדרות חיים רמון, קיבל את הודעה בדבר גניזת התיק.

מלשכת דובר המשטרה נמסר אתמול, כי כלל לא נפתחה חקירה. חומר שצורף לתלונה ששלחה ההסתדרות נבדק ביחידה ארצית לחקירות הונאה והוחזר לפרקליטות, בצירוף המלצה לגנוז את התיק.

בתחילת ספטמבר הפיץ יו"ר ההסתדרות רמון בכינוס ועידת חברת העובדים, שם הודיע כי הגיש תלונה במשטרה נגד הנהלת העיתון בחשד לביצוע עבירות מנהלים. לטענתו, לא הגישה הנהלת העיתון למס־הכנסה מאזנים כספיים בשנים '92 ו־'93.

הנהלת העיתון דחתה בחריפות את האשמות של רמון, וטענה כי הוא משתמש באשמות שווא כלפי הנהלת "דבר" במטרה לנגח את הנהגת ההסתדרות הקודמת, ובראשה את המזכ"ל הקודם, ארנון ישראלביץ וחיים הברפלד. הנהלת "דבר", נאמר, הכינה את המאזן השנתי, אבל אי אפשר היה להגיש אותו לשלטונות מס־הכנסה, מכיוון שהנהגת ההסתדרות לא מינתה מועצת מנהלים, וללא אישור גוף זה אי אפשר להעביר את המאזן לשלטונות.

טיעון זה התקבל על דעת אנשי מחלק ההונאה במשטרה, שהשתכנעו כי התלונה נגד "דבר" נבעה מיריבות פוליטית בין רמון לקודמיו בהנהגת ההסתדרות. לכן הוחלט, כאמור, כי אין מקום לנהל חקירה נגד הנהלת העיתון.

ב"דבר" קיבלו אתמול בסיפוק את החלטת המשטרה. טוב שהובהר כי לחשדות נגד הנהלת העיתון לא היה בסיס עובדתי והן נבעו ממאבק פוליטי של רמון נגד ראשי מפלגת העבודה בהסתדרות, נאמר.

היועץ המשפטי של ההסתדרות, עו"ד קידר, אמר אתמול כי אינו רוצה להגיב על ההחלטה לפני שיאמר את דעתו ליו"ר רמון.

ארנס: מטוסי עיראק וירדן טסו ביחד על גבול ישראל במלחמת המפרץ

מאת דבורה פרל, וושינגטון

מטוסים עיראקיים וירדניים קיימו טיסות משותפות בקרבת גבול ישראל בתקופת מלחמת המפרץ. כך גילה אתמול שר הביטחון לשעבר משה ארנס בהופעה ב"מכון וושינגטון למדיניות במזרח התיכון". ארנס הביא את הדוגמה של שיתוף הפעולה של המלך חוסיין עם סדאם חוסיין והטיסות המשותפות, כראיה לכך ששטחי יהודה ושומרון חיוניים לבטחונה של ישראל.

"מה שהטריד אותי באותה תקופה", סיפר ארנס, "לא היו טילי הסקאד, למרות שהיוו מטרד וגרמו לנו ל"צרבת ניכרת", אלא בעיקר, האפשרות שכוחות עיראקיים ייכנסו לשטח ירדן ויהיו ממש על גבול ישראל. לפיכך אמר לעצמו: "רק תאר לעצמך את המצב בו היינו נמצאים, אילו שמענו בקולם של חברים טובים שהאיצו בנו לעזוב את מה שקרוי השטחים הכבושים". במקרה כזה יכול היה להיווצר מצב שבו הצבא העיראקי יכול היה לא רק להגיע אל נהר הירדן, "אלא למרכז ירושלים ופרברי תל אביב".

"אם ישראל לא תכבד ההסכם עם הפלסטינים – היא צפויה ליחס דומה מצד סוריה"

מאת גדעון קוץ, פריס

שר החוץ המצרי עמרו מוסא אמר בראיון לעיתון הצרפתי "ליברסיון" כי אי־כיבוד ההסכם הישראלי־פלסטיני על ידי ישראל ישמש איתות שלילי לסוריה כי גם היא יכולה לעשות אותו הדבר.

מוסא אומר כי מצב תהליך השלום אינו טוב עתה, וכדי להחזיר אותו לפסים הנכונים על ישראל לפרוס מחדש את כוחותיה לשטחים במהירות ולקיים את הצהרת העקרונות כלשונה.

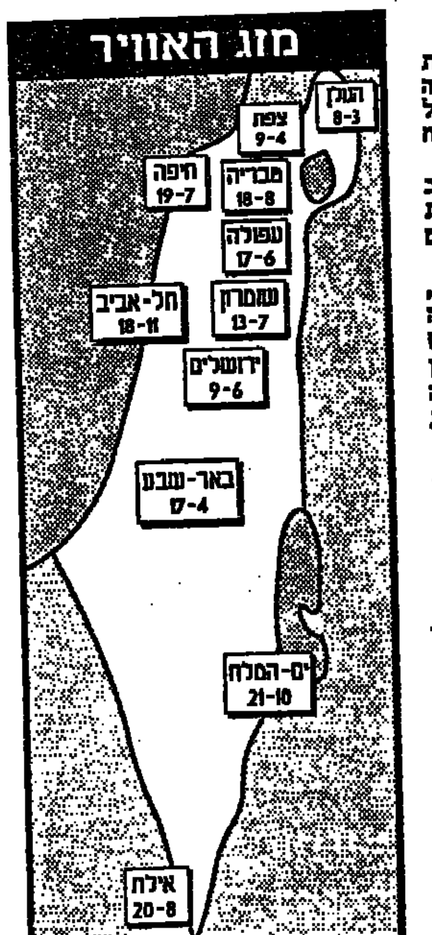

מזג האוויר יהיה מעונן חלקית עם עלייה קלה בטמפרטורות.

יו"ר הסוכנות מציע להקים "תנועת מגשימים" חדשה

מאת כתב "דבר"

היו"ר בפועל של הנהלת הסוכנות היהודית, יחיאל לקט, מציע להקציב מיליון דולר מתקציב ההסתדרות הציונית בשנה הבאה להקמת 'תנועת מגשימים' חדשה. לפי הצעתו, תמומן התוכנית על־ידי קיצוץ בפעילויות המחלקות השונות של ההסתדרות הציונית.

לדברי לקט, שדיבר אתמול בדיון ההנהלה הציונית בנושא תקציב ההסתדרות הציונית לשנת '95, תנועת מגשימים תהיה מסגרת למשיכת כוחות צעירים ותשמש אתגר ואלטרנטיבה אידאולוגית ומעשית מול מגמות ההתבוללות והטמיעה המאיימות על הקהילות היהודיות בתפוצות.

הצעת תקציב ההסתדרות הציונית לשנת '95 היא בסך 30.8 מליון דולר, בדומה לשנת '94. הקטנת ערכו הריאלי של התקציב, כבר נמסר, תביא לקיצוצים בכח אדם ובתנאי שכר.

לקט נימק הצעתו "בצורך הגובר לתקצב מסגרות חדשניות וצעירות בהסתדרות הציונית על חשבון תקציבים המופנים למנגנון הקיים".

תמכו בהצעה, גזבר ההסתדרות הציונית, חנן בר־יהודה (ליכוד), ראש מחלקת עליה וקליטה, אורי גורדון (עבודה), וראש מחלקת הנוער והחלוץ, שלמה גרביץ (ליכוד). ביום שני הבא תתכנס ההנהלה הציונית לסיכום דיון התקציב, ולקבלת החלטות.

דבר DAVAR

ההסתדרות הכללית של העובדים בארץ ישראל
עיתון עובדי ישראל
מייסד ועורך ראשון: ברל כצנלסון
עורך ראשי: ד"ר יורם פרי
עורך אחראי: דניאל בלוך

המו"ל: "דבר בע"מ"	סניפים:
מודפס בדפוס דבר בע"מ	בית "דבר" רחוב שוקן 45 ת"א
המערכת והמנהלה תל־אביב	טלפון: 5286141, מיקוד: 65233
רחוב שוקן 45 ת.ד. 199, מיקוד 65233	ירושלים: רחוב הלל 16
טלפון: 03-5286141 (6 קווים)	טלפונים: 02-256873, 02-256589
פקסימיליה: 03-294783	חיפה: רחוב הנביאים 27
מחלקת המודעות, טלפונים ישירים	טלפון: 04-620111
298032, 5281860, 5286156	רחובות: רחוב הרצל 168
פקסימיליה מודעות: 03-298032	טלפונים: 08-451381, 08-453798
טלפון לפניות הציבור 07.00–22.00, 03-5286141	הפצה "נד" 03-377056

סטודנט בישראל עולה 11,100 דולר בשנה – פי־5 משכר הלימוד

כ־26 אחוז מכל שנתון בישראל מתקבלים ללימודים גבוהים

מאת יעל פישביין

העלות הממוצעת של סטודנט אוניברסיטה בישראל היא מהגבוהות בעולם: 11,100 דולר בשנה. בבריטניה העלות הממוצעת היא 9,600 דולר, בצרפת: 5,900 דולר, בגרמניה: 6,300 דולר, ביפן: 7,600 דולר, ובארה"ב 13,600 דולר בשנה. שכר הלימוד המשולם על ידי הסטודנטים באוניברסיטאות, העומד על כ־2,500 דולר, מכסה רק 20 אחוז מהעלות, 70 אחוז מהעלות מסבסדת המדינה ועוד 10 אחוז מכסות האוניברסיטאות ממקורות רווח עצמיים.

העלות של סטודנט במכללה אקדמית נמוכה בהרבה מזו של סטודנט אוניברסיטה, והיא מגיעה ל־7,000 דולר בשנה בלבד. יותר משליש העלות מכוסה על ידי שכר הלימוד. נתונים אלו מסר אתמול מנכ"ל המועצה להשכלה גבוהה, גורי זילכה, במסיבת עיתונאים.

פרופסור אמנון פזי, יו"ר הוועדה לתכנון ולתקצוב שליד המועצה להשכלה גבוהה, טען כי עד סוף העשור הנוכחי תגדל מערכת ההשכלה הגבוהה בישראל בכ־30 אלף סטודנטים. רובם ייקלטו במכללות האקדמיות, שעלותן זולה מעלות האוניברסיטאות.

לדבריו, בגלל עלותן הגבוהה של האוניברסיטאות אין סיכוי להרחיב את שערי ההשכלה הגבוהה בישראל אלא באמצעות המכללות האקדמיות. עוד אמר פזי, כי המועצה להשכלה גבוהה תנקוט צעדים נגד הפיכת התואר הראשון המוענק במכללות לתואר מסוג ב', בין היתר על ידי הקמת מסלולי לימודים ייחודיים במכללות ויצירת צוותי הוראה שיקדישו את מרב זמנם לעבודה במכללות.

על פי הנתונים שמסר פרופסור פזי, ישראל היא בין המדינות המובילות בשיעור הלומדים במערך ההשכלה הגבוהה. התרחבות ההשכלה הגבוהה החלה לפני ארבע שנים, בשיעור ממוצע של 9.5 אחוזים בשנה. את ההתרחבות יש לייחס לשלושה מרכיבים: עלייה בגידול הטבעי, עלייה בשיעור מקבלי תעודות הבגרות והעלייה מברית המועצות לשעבר.

כיום 26.4 אחוז מכל שנתון בישראל מתקבלים ללימודים במוסדות השכלה גבוהה ו־16.6 אחוז מכל שנתון מקבלים תואר ראשון. המקצועות המבוקשים ביותר הם משפטים ומקצועות ניהול. 10 אחוז מהפונים למוסדות להשכלה גבוהה רוצים ללמוד משפטים, כ־3,000 סטודנטים בכל שנה. מהם מתקבלים ללימודים רק אלף סטודנטים, לעומת 450 סטודנטים לפני ארבע שנים. במקצועות המשפטים הניהול על כל תלמיד שמתקבל יש ארבעה מועמדים שאינם מתקבלים ללימודים.

בשנים האחרונות ניכרת התאוששות מה בביקוש למדעי החברה, וכן ניכרת עלייה בביקוש למתמטיקה, בגלל הביקוש הגובר למקצועות המחשב. כשבעה אחוזים מהפונים ללימודים גבוהים רוצים ללמוד מתמטיקה ומחשבים. למקצועות הכימיה, הפיסיקה הגיאולוגיה ומדעי כדור הארץ פונים רק שני אחוזים מהנרשמים למוסדות להשכלה גבוהה. בביקוש לחקלאות יש נסיגה ודסטית מתמשכת.

יאיר לוי ופרקליטו, אתמול בבית־המשפט (צילום: יצחק הררי)

שוחט: אם חיים רמון יתעקש על תוספת היוקר, נתקשה להתמודד עם האינפלציה

שר האוצר אמר כי המהומה סביב מס הבורסה היתה מיותרת

מאת אמיר רוזנבליט

שר האוצר, אברהם שוחט, מתח אתמול ביקורת על יו"ר ההסתדרות, חיים רמון, בשל דבריו אתמול, כי כל עוד האינפלציה עולה על 10 אחוזים, יש להצמידה לתוספת היוקר.

"אם חיים רמון ידאג לאינפלציה", אמר שוחט "הוא יודע שיש כמה דברים שצריך לעשות ולהסכים עליהם כדי שהאינפלציה תהיה נמוכה, ואני מקווה שכך הוא יתנהג בנו"מ. יש בידיו לקבוע הרבה מאד את דמותה של האינפלציה. יהיה קשה מאד להתמודד עם האינפלציה, אם רמון ימשיך לומר שהגורם הבלעדי שיקבע את גובה האינפלציה זה תוספת היוקר, מבלי שיעשה כמה דברים אחרים שבסמכותו לעשות. כל הגורמים צריכים לתרום לכך – הממשלה, בנק ישראל והמעסיקים. ואם הדבר היחיד שההסתדרות תעשה זה לבוא בתביעות, אז אני מקווה שחיים רמון לא צריך רק הישגים לטווח קצר. הוא חייב להוכיח שהוא מתמודד עם הבעיה העיקרית, ולא בדברים שהם בשוליים".

שוחט, שהיה אתמול אורחו של מזכיר מועצת פועלי באר שבע, מאיר בביוף, נפגש עם מעסיקים מהסקטור הפרטי בעיר והשתתף בישיבה מועצת הרשות לפיתוח הנגב באולם מועצת העיר.

במסיבת עיתונאים שנערכה בבאר שבע, התייחס שוחט לנושאים כלכליים שוטפים. הוא ציין כי המהומה שהיתה בשבוע האחרון סביב מס הבורסה היתה מיותרת והביאה לערעור על דרך תפקודה של הממשלה ועל דרך קבלת ההחלטות בתוכה. על הבורסה לא היתה לכך כל השפעה משמעותית. "בכל מקרה זו הוחלטה מצוינת, והיא אינה ניצחון אישי שלי, אלא נצחון לתבונה ולניהול נכון של ענייני המדינה. זהו מס צודק, המרחיב את בסיס המס". לדבריו, המס, בשיעור של 10 אחוזים, אינו גבוה, והוא יניב כ־500 מיליון ש"ח בשנה.

שוחט דוחה אגב הטענה כאילו המיסוי במדינת ישראל הוא מהגבוהים בעולם. "מבחינת המיסוי, מדינת ישראל נמצאת באמצע הסקאלה העולמית. בדנמרק ובבלגיה ובגרמניה, למשל, המיסוי הרבה יותר גבוה. אני, כמובן, רוצה בהורדת המיסוי והורדת המיסוי הוא מהלך חיובי מאד לפעילות במשק. ואכן, מאז שממשלת העבודה נמצאת בשלטון, שיעורי המס נמצאים בירידה מתמדת: מס הכנסה ירד. בשלב הבא, שיהיה כ־1 בינואר 95', ירד מס הכנסה בכמיליארד ש"ח. הורדנו את המע"מ ב־1 אחוז, הורדנו את היטל הנסיעות וכל מיני מסים על היבוא, מכסים על בשמים, חלקי רכב ואלקטרוניקה. נפח המיסוי הכולל שהורדנו הוא בסדר גודל שנתי של 4 מיליארד שקל. מס הבריאות, שהיה מס רגרסיבי מאד ויהפוך לפרוגרסיבי, יכביד על חלק מהאוכלוסיה, וחלק אחר מהאוכלוסיה מאד יהנה ממנה".

בהתייחסו לטענות הפלסטינים כי הכספים שהובטחו להם עדיין לא הועברו לידיהם, אמר שוחט כי ישראל עומדת במדויק בכל התחייבויותיה הכספיות, בהתאם להסכם פריס, אולם הוא הדגיש כי קיימת בעיה עם התרומות שהובטחו לפלסטינים, ואינן מועברות לידיהם. "אני חושב שהעברות הכסף על ידי המדינות התורמות, ההעברות שלנו וגביית המס מהתושבים המקומיים, הן תנאי חשוב להתפתחותם של הפלסטינים, לפיתוח תשתיות ולהעלאת רמת החיים שלהם. אם הדברים הללו לא ייעשו, תהיה בעיה לא רק לפלסטינים, אלא גם לנו, כי השלום הזה, בחלקו הלא קטן, צריך להיות מבוסס על כך שרמת החיים שלהם תעלה, והם ירגישו יותר טוב".

גונן מאיים בפרישה אם רמון יתפשר על תוספת היוקר

מאת אפרים דוידי

"אם ההסתדרות תוותר על חלק או על כל תוספת היוקר במסגרת עסקת חבילה – נשקול את המשך השתתפותנו בקואליציה ההסתדרותית". כך אמר אמש יו"ר הרשימה המשותפת היהודית־ערבית, בנימין גונן, חבר הנהגת ההסתדרות. הוא הדגיש כי יאבק ב"כל בכוחו כדי לטרפד כל עסקת חבילה שיש בה פגיעה בשכרם השחוק ממילא של העובדים".

גונן אמר כי "הצעות האוצר משמעותן לשדוד את השכירים, לגזול גם את הפיתוי החלקי אשר מגיע להם ולתת מתנה גדולה למעסיקים, שכבר קיבלו השנה מתנה של 5.5 מיליארד ש"ח, כאשר הממשלה משלמת את חלקם בביטוח הלאומי".

גונן ציין כי "בניגוד לטענות האוצר, כי ויסול תוספת היוקר יהיה צעד לבלימת האינפלציה, ההיפך הוא הנכון: שבירת תוספת היוקר תשבור גם את סכרי האינפלציה. אם לא תהיה תוספת יוקר, המדד החודשי יאבד גם הוא משמעותו. לאיש לא יהיה תמריץ לבלום את עלייתו, והאינפלציה תעלה ותסתחרר".

גם יו"ר ההסתדרות, חיים רמון, תקף אתמול את הצעת האוצר האומר כי "לא יתכן מצב לפיו הממשלה תגבש באופן עקבי מדיניות המיטיבה עם המעסיקים, בעוד שהשכירים במשק נאלצים לשלם את המחיר".

רמון אמר עוד, כי על פי הנתונים המצויים בידי ההסתדרות, בשנים האחרונות, ומשנת 1985, בה החלה הרפורמה הכלכלית, הורדו עלויות העבודה למעסיקים באמצעות הפחתת שיעורי המס המשולמים לביטוח לאומי מ־14.45 אחוז ב־1985, כולל מס מקביל, ל־6.88 אחוז כיום. הצעת האוצר להפחית את המס המקביל מ־4.95 אחוז ל־2.95 אחוז תפחית את עלות העבודה למעסיק, כולל מס מקביל, מ־6.88 אחוז ל־4.88 אחוז.

"לאור מגמה זו" הדגיש רמון, "ההסתדרות נחרצת בדרישתה להשגת עסקה כוללת במשק, שתכלול הפחתת שיעורי מס הכנסה לשכבות הביניים, עדכון שכר מינימום, שינוי חישוב נוסחת תוספת היוקר, מתן נקודת זיכוי נוספת לאשה נשואה עובדת וקיצור שעות העבודה השבועיות מ־45 ל־42".

שופטי ביהמ"ש העליון דחו מתן ההחלטה בערעורו של יאיר לוי

לוי ערער על החלטת שופט בית המשפט המחוזי לדחות את המלצת התביעה להקל בעונשו במסגרת עסקת טיעון

(ע). – שופטי בית המשפט העליון הודיעו אתמול כי יתנו את החלטתם בערעור שהגיש ח"כ לשעבר יאיר לוי, בעניין חומרת עונשו, במועד מאוחר יותר. יאיר לוי ערער לבית המשפט העליון בשל החלטת שופט בית המשפט המחוזי בתל אביב, אריה סגלסון, לדחות את המלצת התביעה במסגרת עסקת הטיעון עם הנאשם, ולגזור עליו עונש של חמש שנות מאסר.

עורך דינו של יאיר לוי סיכם בעסקת הטיעון עם התביעה, כי התביעה תבקש מבית המשפט להטיל על יאיר לוי עונש של שלוש שנות מאסר. באיכותו של יאיר לוי, עו"ד יהודה ויינשטיין, טען בפני בית המשפט כי יש לדחות את החלטת השופט סגלסון ולתת תוקף לעסקת הטיעון שהושגה במשפטו של יאיר לוי. לדבריו, עסקת הטיעון הקלה על המערכת השיפוטית וקיצרה הליכים.

עו"ד ויינשטיין אמר כי לא יטען בפני בית המשפט טענות בדבר השימוש שעשה יאיר לוי בכסף. הוא מתח ביקורת על השופט סגלסון, מאחר שטען במהלך המשפט כי אין לו עניין בשאלה איזה שימוש נעשה בכסף, ובפסק הדין מתח ביקורת על התביעה וההגנה, מאחר "שביקשו להסתיר פרט חשוב זה מבית המשפט".

עו"ד ויינשטיין טען, כי השופט סגלסון הושפע בצורה בלתי ראויה מכלי התקשורת, כאשר החליט לדחות את המלצת התביעה ולגזור על יאיר לוי עונש של חמש שנות מאסר.

מנהל המחלקה הפלילית בפרקליטות המדינה, עו"ד יהושע רוניק, עמד מאחורי עסקת הטיעון, אך לא יכול היה לומר כי העונש שגזר השופט סגלסון הוא בלתי ראוי. לטענת עו"ד רוניק, עומד העונש שפסק השופט בקשת העונשים הסבירים לעבירה כזו.

שופטי בית המשפט העליון, אליעזר גולדברג, אליהו מצא ומישאל חשין, ביקשו מעו"ד רוניק לקבוע עמדה חד משמעית בנושא. השופט מצא אמר לעו"ד רוניק: "או שתעמדו בעסקת טיעון או שתתנגדו לה".

גנרל הולנדי יפקד על כוח האו"ם בגולן

(עיי"א.אף.פ). – תת־גנרל יוהנס קוסטרס ההולנדי יקבל בינואר את הפיקוד על כוח ההפרדה של האו"ם, המפריד בין צבאות סוריה וישראל ברמת הגולן.

המינוי פורסם אתמול, לאחר חליפת מכתבים בין מזכיר האו"ם בוטרוס ראלי לנשיא מועצת הביטחון, שאישר אותו. ממועצת הבטחון נמסר, כי כל 15 החברות תמכו במינויו של קוסטרס. קוסטרס ימלא את מקומו של גנרל רומן מיצטל מפולין, שיפרוש מתפקידו כמפקד הכוח בסוף נובמבר.

בכוח האו"ם ברמת הגולן 1,040 חיילים מאוסטריה, קנדה, פולין. הכוח נפרס בשטח ב־74' כדי לפקח על הסכם הפסקת האש והפרדת הכוחות שנחתם בין ישראל לסוריה לאחר מלחמת 73'.

חוסייני: נסכים לנסיגת צה"ל רק במסגרת תוכנית כללית ומפורטת

מאת מיכל סלע

הפלסטינים עשויים להסכים לנסיגה של כוחות צה"ל מיישוב אחד או שניים, בתנאי שהדבר ייעשה במסגרת תוכנית נסיגה כללית ומפורטת בהסכם. דברים ברוח זו אמר אתמול לעיתונאים פייסל אל־חוסייני, לקראת הפגישה היום בין שר החוץ, שמעון פרס, לראש הרשות הפלסטינית, יאסר ערפאת.

בלשכתו של ערפאת התקיימו ביומיים האחרונים התייעצויות אינטנסיביות לקראת הפגישה היום עם פרס. לדברי חברים במועצת הרשות הפלסטינית, הפלסטינים מאוכזבים מאוד מן העמדה הישראלית, שפירושה לדעתם השתמטות מהתחייבותה של ישראל בהצהרת העקרונות. האכזבה יוצרת מתח ברשות הפלסטינית, שכן בציבור מושמעת ביקורת הריפה נגד ערפאת.

אל־חוסייני דיבר לאחר פגישה עם קונסולים של מדינות זרות בירושלים. "יש לבצע את ההסכם כלשונו", אמר אל־חוסייני. הוא הוסיף כי הפלסטינים אינם מתכוונים לוותר בעניין הזה. בהתייחסו להצעה כי צה"ל ייסוג מבית לחם וג'נין, אמר אל־חוסייני, כי "אם העניין ייעשה במסגרת לוח זמנים מוגדר – הכל אפשרי. אך אם מדובר בכך שיתנו לנו מקום כאן או שם – זה לא יכול להיות".

הפגישה עם הקונסולים הזרים ב"אוריינט האוס" היא פגישה שגרתית. מדי שבועות אחדים מתקיימת פגישה מעין זו שבה מדווח אל־חוסייני לדיפלומטים על התקדמות המשא ומתן המדיני. אתמול הסביר אל־חוסייני לקונסולים את הקשיים ביישום השלב השני בהסדר הביניים והציג בפניהם מפות המסבירות את הדאגה הפלסטינית מפני התרחבות ההתנחלויות הישראליות, בעיקר סביב ירושלים.

בשיחה דיווח אל־חוסייני גם על ועידת המדינות האיסלאמיות שהתקיימה בשבוע שעבר במרוקו. בוועידה הזאת דנו גם בעתיד ירושלים.

בן־יאיר: ראוי שביהמ"ש יימנע מפרשנות מרחיבה של חוקי יסוד

מאת דניאל בן־סימון

היועץ המשפטי לממשלה, מיכאל בן־יאיר, הופיע אתמול בפני חברי ועדת החוקה של הכנסת ופרש בפניהם את ה"אני מאמין" שלו ביחס לסמכות בית המשפט להכריע במחלוקות בעלות אופי ציבורי.

בן־יאיר אמר כי לדעתו, אין מקום לביקורת על שופט על שום שפסיקתו אינה מוצאת חן בעיני חלק מהציבור. "פסיקת בית המשפט חשופה לביקורת עניינית הן בציבור הרחב והן באקדמיה", הסביר בן־יאיר, "אך אין מקום להפרתה של ביקורת זו במתקפה אישית שצל של איום בצידה. בתופעה זו יש סכנה חמורה לקיומה של הדמוקרטיה בישראל".

היועץ המשפטי התייחס בדבריו לביקורת השיפוטית, ואמר כי ראוי שבית המשפט יימנע מפרשנות רחבה ומרחיבה של חוקי יסוד. "על בית המשפט להעדיף את הגישה האינקרמנטלית, לפיה יש למלא את הוראות חוקי היסוד באופן מדורג. כך יתאפשר גיבושה של הגישה הראויה, המאזנת בין כל השיקולים המעורבים, תוך הטבעת המהפכה החוקתית בקרב החברה כולה", אמר.

בן־יאיר הציע להפקיד את הביקורת החוקתית בידי "בית משפט לחוקה" שיורכב משופטי בית המשפט העליון, בהרכב ביותר של תשעה שופטים.

פעילים פלסטינים מאשימים את משטרת ירושלים בהתערבות בסכסוך עבודה

אחד מעובדי מפעל בעטרות נעצר ונחקר, לטענתו, בנושא עצומה עליה חתמו העובדים; המשטרה מכחישה כל קשר של המעצר לסכסוך העבודה

מאת אפרים דוידי

פעילים פלסטינים למען זכויות האדם מאשימים את משטרת ירושלים בהתערבות בסכסוך עבודה בפרץ בימים האחרונים בעטרות. ה"מרכז לדמוקרטיה וזכויות העובדים" שברמאללה פרסם אמש גילוי דעת נגד משטרת הבירה בעקבות מעצרו של פועל פלסטיני וחקירתו. לפני כחודש הקימו עובדי מפעל מזון באיזור התעשייה עטרות שבצפון ירושלים, "ועד פעולה" והחתימו עובדים על עצומה הדורשת שכר מינימום, תוספת מולה, דמי נסיעה, חופשה שנתית ובגדי עבודה. העובדים, כולם פועלים פלסטינים תושבי הגדה, כתבו את העצומה בשפה העברית ודרשו לקיים את חוקי העבודה. כתוצאה מכך פוטרו 7 מתוך 35 העובדים המועסקים במפעל.

אתמול בשעות הצהריים נעצר בתוך המפעל אחד העובדים, ראדי ואג'י עבד אל־מוטאליב ג'אבר, תושב הכפר רפאת. הוא נעצר על ידי שוטר בלבוש אזרחי שהגיע למפעל בניידת משטרה. השוטר הציג את עצמו כ"עסקאי". העצור נלקח למגרש הרוסים ושוחרר בשעות הערב. בתום חקירתו סיפר כי חוקריו התעניינו על נסיבות כתיבת העצומה, על העובדים האחראים לה, ועל הקשרים בין עובדי המפעל ל"מרכז לדמוקרטיה וזכויות העובדים" או לפעילים באיגודים המקצועיים הפלסטינים.

דובר משטרת ירושלים, אישר אמש את דבר מעצרו של העובד הפלסטיני, אך אמר כי הוא לא נחקר בהקשר סכסוך העבודה. "אנו לא מתערבים בסכסוכי עבודה", אמר. עם זאת סירב הדובר למסור את הסיבות למעצר. יש לציין שבימים האחרונים איים אחד ממנהלי המפעל שבעטרות על העובדים ש"ישים כמה מהם בכלא" בעקבות פעילותם והקמת ועד הפעולה.

יו"ר המרכז הפלסטיני למען זכויות העובדים, חסאן ברגותי, מסר אמש כי "התערבות משטרת ירושלים בסכסוך עבודה במפעל המזון היא התערבות גסה במוגיה של זכויות עובדים". לדברי ברגותי "אנו מקווים שאירועים כאלה לא יחזרו על עצמם. נמשיך לפעול למען הגנה על זכויות העובדים ולמען הדמוקרטיה וכיבוד חוקי העבודה".

בעקבות פנייתו של ברגותי דרש אמש חבר בית נבחרי ההסתדרות מטעם ה"רשימה המשותפת היהודית־ערבית", ג'יאהד עקל, את התערבותו של יו"ר האגף לאיגוד מקצועי בהסתדרות, ח"כ עמיר פרץ. בפנייתו כתב עקל לפרץ כי "ההסתדרות צריכה לעמוד לימין העובדים הפלסטינים ולדחות כל ניסיון של המשטרה להתערב בסכסוך העבודה לטובת המעסיקים".

מזכירי מועצות הפועלים בכנסת

פיני קבלו לח"כים: אתם משפילים את עצמכם בריצה אחרי חיים רמון

מאת אפרים דוידי

"צריך להפסיק להגרר ולהתחיל להנהיג", כך קרא אתמול יו"ר חבר מזכירי מועצות הפועלים, פיני קבלו, לחברי סיעת העבודה בכנסת. עוד אמר, "בחרנו בכם כדי שתנהיגו את המפלגה. אבל היום אתם משפילים את עצמכם בריצה אחרי חיים רמון".

כ־50 מזכירי מועצות הפועלים נפגשו אתמול עם 7 מחברי סיעת העבודה בכנסת, והעלו בפניהם טענות קשות על יחס ההנהגה שהם חשים מצידה של סיעת העבודה, ועל כך שהתנועה הפקידה אותם במאבקם בהנהגה החדשה בהסתדרות. הפגישה הוגדרה כ"מפגש בין ראשי מועצות הפועלים עם סיעת העבודה בכנסת". אנשי מועצות הפועלים הביעו אכזבה ממספרם המועט של חברי סיעת העבודה שהיו מוכנים להפגש עמם. במהלך המיפגש איימו מזכירי מועצות הפועלים, כי יעזבו את מפלגת העבודה אם זו "לא תתחיל לדאוג להם ולעמוד לצידם".

פיני קבלו, מזכיר מועצת פועלי בית שאן, דרש ש"הגבייה לחוק מס אירגון תהיה באמצעות מועצות הפועלים ותגיע ישירות לשטח, ולא אל מנגנון בית הוועד הפועל". מזכירת מועצת פועלי כרמיאל, שולה כהן היתה נחרצת בדבריה ואמרה, כי "רמון הוא לא היריב שלנו, ולפי הרגשתי היריבים שלנו נמצאים דווקא בתוך המפלגה. כשרמון ישנה מדיניה, אנו נהיה תחת המטריה שלו".

מזכ"ל מפלגת העבודה, ח"כ נסים זווילי אמר, כי ההחלטה על חזרתו של רמון, תהיה שלו בלבד. לדבריו, ההחלטה על הקמת מועצות פועלים איזוריות היתה במקור של מפלגת העבודה, אך "היא החלטה רעה מיסודה". "ניתן להחזיר מרכזים שיפגעו בתיב השירות לחבר", אמר זווילי וציין, כי אם מפלגת העבודה תוליך להתנגד להקמת מועצות מרחביות, אלה לא יקובו.

ח"כ רענן כהן תקף את האירגון החדש בהסתדרות, ואמר כי לא יעלה על הדעת שהמיגזר הערבי שהתנה שנים רבות, כמו גם עיירות הפיתוח, יפגעו במסגרת צעדי האירגון החדשים בהסתדרות. ח"כ אלי גולדשמידט, העומד בראש הוועדה שתנסה להחזיר את ח"כ רמון וחבריו לשורות העבודה, אמר כי פילוג זה הוא הרסני, ויש להתעשת ולעשות הכל כדי ששני הפלגים יתאחדו מחדש.

ההסתדרות הכללית של העובדים בא"י

ישיבת בית נבחרי ההסתדרות

[בינ"ה]

שנקבעה ליום 25.12.94 נדחתה, ותתקיים ביום ראשון, כ"ט בטבת, 1.1.1995, בשעה 14.00.

הישיבה תתקיים בבית ההסתדרות, ברח' ארלוזורוב 93, תל־אביב, באולם הישיבות בקומה 7.

על סדר היום:

1. תקציב ביניים של ההסתדרות לשנת 1995.

2. שונות.

ח"כ רן כהן – יו"ר

מודעות בהטבות הגדולות ביותר!!

177-022-29 29

גם המוהלים החלו לפחד מאיידס

מאת אמיר רוזנבליט

בכנס מוהלים ארצי שנערך אתמול בבית החולים 'סורוקה' בבאר שבע, התברר כי לא כל המוהלים המוסמכים משתמשים בכפפות חד פעמיות במהלך ביצוע ברית־המילה. לעומת זאת, בשלב מציצת הדם, למדו המוהלים להשתמש במבחנות מיוחדות כדי להימנע ממגע עם הדם.

בכינוס, בו נטלו חלק כשמונים מתוך כמאה המוהלים המוסמכים בישראל, התגלה כי המוהלים החלו לגלות רגישות לסכנת ההדבקות במחלת האיידס. הרב ציון שטרית, ראש הכולל בירוחם, אמר בתחילת הכינוס, "אני עובד ללא כפפות, ורק במקרים של תינוק לאם יצאנית או נרקומנית, אני מקפיד על שימוש בכפפות. בשלב מציצת הדם, אני משתמש תמיד במבחנה מיוחדת. יש כאלה המקפידים יותר על ההלכה. אני שומר על החיים שלי".

להרצאות המרתקות אתמול הגיעו מוהלים מאילת בדרום ועד לחרמון בצפון, על פי רשימה עדכנית של המוהלים המוסמכים הפועלים בישראל, שהוכנה בשיתוף עם הרבנות הראשית, משרד הדתות ומשרד הבריאות. כל אחד מהמשתתפים קיבל תיקיה ובה חומר הסברה. בחוברת 'זאת בריתי' קראו המשתתפים הלכות ועניינים רפואיים הקשורים לברית המילה.

ד"ר שלמה ולפיש, מבית החולים 'סורוקה', כתב במאמר בחוברת: "דימום הוא אחת הבעיות העיקריות בעניני המילה. מקום הדימום הוא בין בסיס העורלה למקום שבו חותכים את העורלה". לדבריו, עד היום הוא ביצע למעלה מ־5,000 בריתות, חלקן בשיטת הלייזר, המונע דימום.

תסיסה במושבי הנגב בעקבות מותו של פועל תאילנדי מאיידס

מאת אמיר רוזנבליט

במושבי הנגב שוררת בימים האחרונים תסיסה בעקבות מותו של עובד תאילנדי, רווק בן 25, ממחלת האיידס בבית החולים סורוקה בבאר־שבע.

העובד, שהועסק בקטיף פרחים בנגב, נפטר בבית החולים אחרי אשפוז של שבוע.

במושבים המעסיקים תאילנדים נערכו אתמול שיחות הסברה ובתנועת המושבים שוקלים עריכת בדיקות בעקבות הפרשה. בין היתר נבדקת האפשרות לערוך בדיקות תקופתיות לעובדים הזרים.

ראש האגף למינהל המחונה על נושא המתנדבים והעובדים הזרים בתנועת המושבים, שמואל בירקוביץ', אמר אתמול, כי אין יסוד לחשש שעלולים להגיע לארץ פועלים הנגועים במחלות זיהומיות קשות. לדבריו העובדים מתאילנד עוברים 48 שעות לפני המראתם לארץ שורה של בדיקות דם לאבחון מחלות זיהומיות, כגון איידס וצהבת נגיפית, והתאילנדים אינם מאפשרים למי שאינו בריא לצאת מתחומם. הוא ציין, כי מאז 1986 יצאו מתאילנד כ־7,000 עובדים לישראל ורק שניים מהם נתגלו כחולים באיידס. לפני שלוש שנים אותר חולה איידס חודשים אחדים לאחר הגעתו לישראל והוטס חזרה לתאילנד. חולה איידס נוסף נפטר השבוע בבית החולים סורוקה, אולם בבדיקות שעבר בתאילנד לפני שבעה חודשים לא אובחנה אצלו מחלת האיידס.

בימים האחרונים מקיימים החקלאים בנגב שיחות עם הפועלים התאילנדים הנוהגים לבלות בחברת יצאניות בבאר־שבע. אחד החקלאים קנה אתמול מאות קונדומים והסביר לפועלים התאילנדים במושב שלו כיצד להשתמש בהם. העובדים הבטיחו לגלות זהירות ולהשתמש באמצעי המניעה.

פרופסור פרנסיק שלפר, מומחה למחלות זיהומיות ומנהל מחלקה פנימית בבית החולים סורוקה אמר אתמול, כי מחלת האיידס נפוצה בתאילנד יותר מאשר בכל מקום אחר בעולם בגלל ההיקף הגדול של תופעות הזנות והסמים שם.

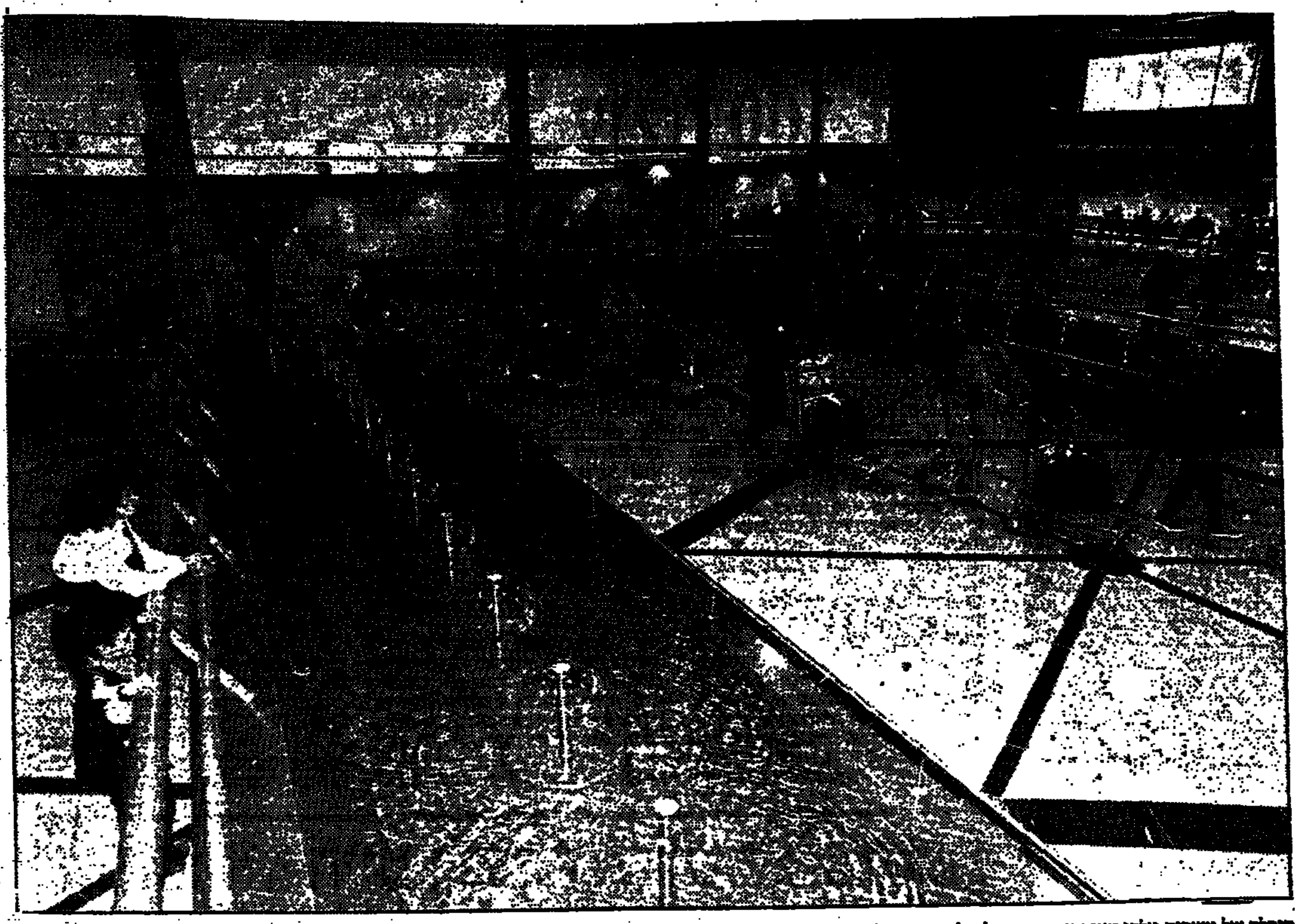

סיבלם של עשרות אלפי האורחים, הבאים לנמל בן גוריון לקבל פניהם של המגיעים מחו"ל, הוקל במידת מה, עם פתיחתו אתמול של האולם החדש לבאים, בנמל בן־גוריון. האולם, שייחנך רשמית רק בעוד כחודש, נפתח לתקופת הרצה, אחרי שהושלמו עבודות הקמתו בהשקעה של 22 מיליון ש"ח. עבודות החיבור בין אולם זה לבין בית הנתיבות והיציאה מאולם המכס נמשכת, אך בינתיים נפתח האולם המרווח, בו יכולים להימצא כ־2000 אנשים בבת אחת בשטח של 4,100 מ"ר. בהמשך, ישכנו במקום חנויות עם שירותי תיירות שונים, בהם חברות מוניות, סוכני נסיעות, שירותי בנק ודואר ועוד"

הוארך מעצר החשוד בהתחזות למיליונר שהוליך שולל את קרן תל־אביב לפיתוח

מאת אלי ברנר

מעצרו של צבי גיל, החשוד בהתחזות למיליונר ולתורם נדיב, הוארך אתמול בבית־משפט השלום בתל־אביב בשבעה ימים שבמהלכם יישלח להסתכלות פסיכיאטרית.

צבי גיל, שנעצר ביום ראשון בחשד שהוליך שולל את קרן תל־אביב לפיתוח בהבטיחו לתרום מיליונים לפרויקט בקמפוס אוניברסיטת תל־אביב, כבר נעצר בעבר ושוחרר בערבות. הפעם נעצר כי הפר את תנאי הערבות.

חוקר מפלג ההונאה, רס"ר נועם גרינבוים, טען בבקשה להארכת מעצרו, כי גיל נהג להציג עצמו כאיש עסקים אמיד בשם הרולד מגי ורכש את אמונם של גופים שונים, נכנס לעסקיהם ולחייהם הפרטיים וגרם לנפילת העסקים. מדובר באדם חולה החוזר על מעשי ההונאה שלו, אמר החוקר והוסיף, כי החקירה בתחילתה ויש לגבות עדויות מאנשים נוספים.

גיל, שאינו יכול למסור כתובת מגורים, אמר, כי הוא הודשע לפני 25 שנה. אז היה "שמו־שתיניק", כי הוא מוכן לעמוד לבדיקה פסיכיאטרית בהוראת בית המשפט.

שופט המעצרים התורן, זכריה כספי, מינה את עו"ד מרמר לפרקליטו של גיל.

בשבוע שעבר הציג גיל את עצמו בפני מנהלי קרן תל־אביב לפיתוח כתורם עשיר מארה"ב המייצג קבוצת תורמים מסיאטל. אנשי הקרן באו עימו בדברים על פרויקטים שונים שעבורם הוצא לו לייעד את כספי התרומות. הקרן אף הכינה תוכניות בהסתמך על תרומותיו, אך למזלם גילו אנשי הקרן בדרך מקרה כי האיש נוכל ומתחזה המבוקש על־ידי המשטרה. הם הגישו תלונה והאיש נעצר.

גיל נלכד לאחר שאנשי הקרן לפיתוח תל־אביב התקשרו למספר טלפון שמסר להם. "ביקור" שתאם לביקור באוניברסיטה. לצלצולם ענתה אשה שגיל קשר איתה קשר והציג את עצמו בפניה כאיש עסקים אמיד, אך היא כבר הספיקה להיות על קנקנו והזהירה את אנשי הקרן שמיהרו לפנות למשטרה.

קיבוצי העמק יוצאים למאבק על דמות הקיבוץ כנגד גמישותו של מרכז התק"ם

"חוג העמקים" קורא לחזרה לעקרונות היסוד של הקיבוץ ומתנגד ליוזמות חדשות, כגון שכר דיפרנציאלי; "יהיה צורך להרחיק 50 עד 60 קיבוצים מהתנועה"

מאת יצחק מרידור

המזכירות הנבחרת של "חוג העמקים", בו מאוגדים 34 מקיבוצי העמק, החליטה לאחרונה "להכריז מלחמה" על דמות הקיבוץ ונגד שינויים בעמדת מרכז התק"ם בנוגע לעקרונות היסוד של הקיבוץ. החוג יוצא נגד שינויים בעקרונות יסוד שחריגה מהם, לטענתו, מרוקנת את מושג הקיבוץ מתוכנו, וצריכה על כן לשלול את זכותו של ישוב להשתייך לתנועה.

ב"חוג העמקים" שוררת דאגה רבה נוכח עמדת צמרת התנועה הקיבוצית, שהפכה, לטענת החוג, לפתוחה לכל מיפנה. בימים אלה דנים עשרות קיבוצים בהנהגת שיטת שכר אישית תמורת עבודה, ובצמצום השיוויון והשיתוף, דבר המעורר את חששה של קבוצה גדולה של "שומרי החומות" בקיבוצי העמק.

אלי גורן, חבר קיבוץ גבע ומזכיר "חוג העמקים", אחד מ"שומרי החומה הקבוצית" אמר אתמול לכתב "דבר" כי "לא השוק החופשי יקבע איך נחיה. עקרון חיי השיתוף והשיוויון בתנועה הקיבוצית חשוב לנו יותר מכל דבר אחר".

מזכירות החוג הקימה לאחרונה צוותים שיפתחו במשא הסברה מקיף בקיבוצים כנגד העמדות הליברליות מדי של הנהגת התנועה הקיבוצית, שעד לפני זמן לא רב עוד התנגדתה בחריפות ליוזמות חדשות כמו אלה של קיבוץ עין זיוון ברמת הגולן, שהעז להנהיג שכר דיפרנציאלי.

"חוג העמקים" נזעק כעת נוכח העמדות החדשות המתגבשות בתק"ם, הקוראות לעריכת בדק בית פנימי, ולעריכת רפורמה מרחיקת לכת בקיבוצים שאינם מסוגלים להוסיף ולקיים את עצמם כקיבוצים. לדברי אלי גורן, הצוות הראשי, המכין במרכז התק"ם הצעות לשני מיבנה התנועה, מרמז כיום על כך שהתנועה הקיבוצית צריכה להיות "תנועה פלורליסטית", שתכלול בתוכה כל קיבוץ, גם אם הנהיג בתוכו שיטות המנוגדות לעקרונות היסוד המסורתיות של התנועה הקיבוצית.

"חוג העמקים" חוזר ומגדיר, בדיונים שקיים לאחרונה, ארבעה עקרונות, שבלעדיהם אין ישוב יכול להחשב כקיבוץ, ומקומו לא יכירנו בתנועה הקבוצית: ערבות הדדית, דמוקרטיה פנימית, מסירת כל תפוקת העבודה של החברים לקיבוץ, ושכר שווה בעד עבודה שווה, תוך שלילה מוחלטת של כל הבדלים בתגמולים לחבר. "קיבוץ שאינו שומר על ארבעה עקרונות אלה אינו רשאי להיקרא קיבוץ" פסק "חוג העמקים".

מזכירות חוג העמקים שוללת בתוקף כל אפשרות שקיבוצים שיהפכו לישובים קהילתיים ישתייכו לתנועה. "אנחנו יודעים ששמירה על עקרונות אלה תחייב את הרחקתם מהתנועה של 50 עד 60 קיבוצים, אבל זהו מחיר המשבר הפוקד אותנו, ורק כך נדע מי אנחנו ומה אנחנו" אמר אלי גורן.

3 תלמידים ניסו לשייט במימי נחל לכיש ואיבדו שליטה על הסירה

מאת רוני ברזילי

שלושה תלמידי פנימיה נחלצו שלשום מאסון לאחר שניסו לשייט במימיו של נחל גרבידלכיש שעלה על גדותיו בעקבות הגשמים. לאחר גשמי הזעף בחבל לכיש געש נחל זרבין ועלה על גדותיו. שלושת התלמידים, מפנימיה הסמוכה לקריית מלאכי, החליטו לנצל את ההזדמנות כדי לעשות רפטינג במימי הנחל. הם השיגו סירת גומי, טיפסו עליה והחלו להסחף במים לאחר שאיבדו שליטה על הסירה.

מפקד משטרת קרית מלאכי, רב פקד יורם לוי, מסר ל"דבר" כי למקום נקלע מדריכם של השלושה בפנימיה, שזיהה אותם, והבין כי הם נמצאים במצוקה. הוא הזעיק למקום כוחות משטרה ומכבי אש, ובמקביל ניסה להגיע לסירה שככל הנראה נבלמה כרופן הנחל, דבר שמנע אסון כבד.

רפ"ק לוי ציין כי סלעים ואבנים שסחף שטף הנחל הציבו את שלושת הנערים בסכנת חיים. השלושה הצליחו לחלץ את עצמם, ובעזרת מדריכם יצאו מהנחל מבוהלים ורטובים. המשטרה הזהירה את השלושה, והנהלת הפנימיה לקחה על עצמה את הטיפול בפרשה.

השליכו מחשבים לכביש בנסיון לבלום את ניידת המשטרה שדלקה אחריהם

מאת רוני ברזילי

מזמן לא זכו שוטרי קרית מלאכי לראות עשרות אלפי שקלים מתנפצים אל הכביש. במהלך מרדף משטרתי אחרי ארבעה בדואים החשודים בגניבות, השליכו החשודים ממכוניתם מחשבים ומכשירי פקסימיליה לעבר ניידת המשטרה שדלקה אחריהם, בניסיון לבלום את ניידת המשטרה, ולהפטר מהראיות המרשיעות. המחשבים והפקסימיליות התרסקו על הכביש. ארבעת החשודים נעצרו בסופו של המרדף.

אתמול לפנות בוקר הבחינו מספר שוטרי סיור ממשטרת קרית מלאכי ברכב שעורר את חשדם. השוטרים ביקשו לבדוק את הרכב אך נהג הרכב שהבחין בניידת סרב לעצור והחל במנוסה. השוטרים פתחו במרדף, ונצרפו אליהם שוטרים מקרית גת, שהציבו מחסום על כביש קרית־גת באר־שבע.

מכוניתם של החשודים הגיעה למחסום, פרצה אותו, והמשיכה בדהרה כשהנוסעים משליכים אל הכביש מכשירי פקסמיליה ומחשבים בשווי עשרות אלפי שקלים. השוטרים לא ויתרו, והמשיכו במרדף עד שעצרו את המכונית ואת ארבעת החשודים, בני 20 עד 39, תושבי לאקיה.

מפקד משטרת קרית מלאכי, רב פקד יורם לוי, מסר כי הארבעה חשודים בביצוע פריצות לחנויות מחשב באזור קרית מלאכי והסביבה. לדבריו במהלך החקירה נשאל אחד החשודים מדוע נזרקו המחשבים והפקסימיליות לכביש השיב החשוד "זה לא הציוד שלי ואני לא יודע מי שם את זה באוטו שלי. אני לא צריך את זה." הארבעה יובאו להארכת מעצר בבית משפט השלום בקרית גת.

חסר־בית נעצר כחשוד בגניבת 60 שקיות שוקו

(ע).– המשטרה עצרה חשוד בגניבת שקיות שוקו ומעדני חלב.

אתמול הובא יאיר דגני, בן 20, ללא כתובת מגורים קבועה, לבית משפט השלום בתל אביב. נציג המשטרה טען, כי דגני גנב ביום א' 60 שקיות שוקו, פרילי, ומעדן שמנת מחנות מכולת בתל אביב. הוא הודה במעשה, אולם לא יכול היה להמציא ערב לשחרורו בערבות.

החוקר ציין, כי החשוד טען כי הוא ישן ברחובות ובגנים בתל אביב. לדבריו, יש לחשוד עבר פלילי עשיר.

השופט זכריה כספי הורה לשחררו בערבות.

מאות מרשמי תרופות מזויפים נמצאו אצל חשודים בסחר בסמים

מאת אלי ברנר

בלשי תחנת משטרת יפו עצרו אתמול שני חשודים בסחר בסמים בפעולה יזומה שנערכה בעקבות מידע מודיעיני.

בחיפוש בדירת אחד החשודים ברחוב סלמה ביפו נמצאו 4,800 כדורים מסוגים שונים ומאות מרשמי תרופות המחותמים על ידי רופאים שאינם קיימים במציאות ואשר נרשמו לפקודת אנשים שבבראה אינם בחיים. כן נמצאו בדירה 2.6 גרם חומר החשוד כהרואין ומשקל אלקטרוני לשקילת סמים.

המשטרה חושדת כי השניים הצליחו לרכוש תחליפי סם מבתי־מרקחת בדרכי עורמה ולמכור אותם במחיר 60 שקל המנה.

חבר מועצת עיריית חיפה מתנגד לשיכון משתפי פעולה ערבים בעיר

מאת אודי שורון

חבר מועצת עיריית חיפה, עו"ד ג'סאן אבו־רודה ממרצ, קרא לשר הבינוי והשיכון, בנימין בן־אליעזר, ולראש העיר עמרם מצנע, לא לשכן משתפי פעולה בדירות שנועדו לפתור את מצוקת הדיור של זוגות צעירים וזכאים ערבים בחיפה.

במכתב ששלח לבן־אליעזר ולמצנע ציין עו"ד אבו־רודה, כי בישיבת עבודה בחיפה במאי השנה התחייב משרד הבינוי והשיכון לשקם ולשפץ כ־160 מבנים בשכונות חליסה ואדי ניסנאס, ולהגיש תוכנית תקציבית ולוח זמנים לביצוע בתוך שבועיים מאותה ישיבה. כמו כן סוכם באותה ישיבה שיש להביא לפריצת דרך בתחום הבנייה הנדרשת לתושבים הערבים בחיפה.

לטענת עו"ד אבו־רודה חסרות כיום כ־2,500 יחידות דיור לאוכלוסיה הערבית בחיפה. "ההזנחה עומדת בעינה וההתעלמות מהאוכלוסיה הערבית בחיפה חריפה, כאשר בחודש האחרון נתבשרנו שמשרד הבינוי והשיכון פועל לשיכון מאות משפחות של משתפי פעולה בחיפה. על חשבון פתרונות הדיור של תושבים ערבים. לפתע ראינו שאם רוצים – אין זו אגדה: דירות אטומות נפתחו בקלות והוקצו בנו נמסרה למשפחות משתפי פעולה, ללא צורך בביורוקרטיה מיוחדת", ציין חבר מועצת העיר.

עו"ד אבו־רודה חושש שמשתפי הפעולה ישוכנו גם במסגרת פרויקט "בנה ביתך" של חברת שיקום הדיור "שקמונה". חשש לפרויקט שלפיו 10 אחוזים מהדירות שייבנו יועמדו לרשות מי שאינם תושבי חיפה. הוא מבקש לבטל את הסעיף הנ"ל.

"אנו חוששים שבגלל רמת המוסר הנמוכה של משתפי הפעולה, הפעילים בין השאר בתחום הסמים, הם עלולים לפגוע באוכלוסיה היהודית, או היהודים יפנו אצבע מאשימה אל כלל האוכלוסייה הערבית בחיפה. נוסף לכך והאים תושבי העיר הערבים במשתפי הפעולה בוגדים בעמם", אמר אתמול אבו־רודה ל"דבר".

תשקיף

בריאות

קרן השקעות בנאמנות

הקרן הינה קרן מתוחה כהגדרתה בחוק להשקעות משותפות בנאמנות, התשנ"ד - 1994.

בהתאם לסעיף 23 לחוק ניירות ערך, התשכ"ח-1968, ניתנת בזאת הודעה על פרסום תשקיף

הצעה לציבור

של מספר בלתי-מוגבל של יחידות בנות 1 ש"ח ערך נקוב כל אחת, מוצעות החל מיום 20.12.94 ועד ליום 19.12.95.

מדיניות ההשקעות של הקרן (ראה פרק 6 בתשקיף)

לפי הסכם הקרן ובכפוף להוראות כל דין שיהיה בתוקף מעת לעת, ישקיע מנהל הקרן לפחות 50% מנכסי הקרן במניות וניירות ערך הניתנים להמרה וכן באופציות (OPTIONS) של חברות וגופים (אם יקומו) העוסקים בתחום הבריאות, לרבות בתחום מוצרים ושרותים הקשורים לתחום הבריאות ו/או נלווים לו, לרבות חברות וגופים העוסקים בהפעלה ו/או אחזקה ו/או ניהול של בתי-חולים ו/או בתי אבות* ו/או מרפאות ו/או בתי מרקחת ו/או בתי-מלון ועסקי מלונאות מרפא והשירותים הנלווים להם, ולרבות בתחום של ייצור ושיווק של ציוד רפואי, בענף הכימיה והביו-כימיה, תעשיית התרופות, מוצרי קוסמטיקה ומוצרי ושרותי הרזיה.

יתרת נכסי הקרן יושקעו לפי שיקול דעתו המוחלט של מנהל הקרן.

מנהל הקרן עשוי לסחור עבור הקרן באופציות (OPTIONS) ובלבד שסך כל ההשקעה באופציות רכישה ואופציות מכירה, למעט באופציות תיק מעו"ף (CALL 1), לא יעלה על 10% מכלל נכסי הקרן. על השקעה באופציות והסיכונים הכרוכים בכך ראה סעיף 6.5 בתשקיף.

על פי החוק רשאי מנהל הקרן, בכפוף לתנאים שיקבעו בתקנות, לקנות, למכור וליצור חוזים עתידיים, לבצע עסקאות מכירה בחסר, להשאיל או לשאול ניירות ערך לצורך ביצוע עסקאות מכירה בחסר וכן ליצור אופציות. לתאריך התשקיף טרם פורסמו תקנות כאמור.

אם יתחיל מנהל הקרן לבצע עבור הקרן פעולות מאלו המנויות בפסקה דלעיל או אם יחול שינוי במדיניות ההשקעות של הקרן, יגיש על כך מנהל הקרן דו"ח מיידי, כקבוע בתקנות השקעות משותפות בנאמנות (דו"ח מיידי, דו"ח חודשי, דו"ח על החזקות יחידות ודו"ח על הצבעה באסיפה הכללית) התשנ"ד - 1994 ויפרסם זאת בשני עיתונים יומיים בעלי תפוצה רחבה, היוצאים לאור בישראל בשפה העברית.

מנהל הקרן עשוי להשקיע במסגרת מדיניות ההשקעות הנ"ל גם בניירות ערך זרים, ובלבד שסך כל ההשקעה בניירות ערך זרים לא יעלה על 10% מכלל נכסי הקרן.

ההשקעות העיקריות של הקרן בתקופה שמיום 30.12.93 (יום הפעלת הקרן) ועד ליום 30.9.94 (לפי החזקות הקרן בסוף כל חודש) היו בממוצע כדלהלן (באחוזים מסך נכסי הקרן):

	בממוצע	טווח השקעה
במניות	87%	81% - 92%
מתוך זה במניות של חברות בתחום הבריאות*	44%	43% - 51%
בכתבי אופציה	1%	0% - 2%
מתוך זה בכתבי אופציה של חברות בתחום הבריאות*	0%	0%
באג"ח להמרה	0%	0% - 1%
מתוך זה באג"ח של חברות בתחום הבריאות*	0%	0%
בניירות ערך זרים (כולם של חברות בתחום הבריאות)*	6%	2% - 8%
במזומנים	7%	1% - 16%

להלן פרטים על השינויים של מחיר פדיון היחידות בקרן בהשוואה לשיעור השינוי במדדים שונים (באחוזים):

	מיום 30.12.93 (יום הפעלת הקרן) עד 30.9.94
שיעור עליית מחיר הפדיון של יחידות הקרן	-36.95
שיעור שינוי מדד כללי של מניות וניירות ערך המירים	-32.73
שיעור עליית מדד המחירים לצרכן	10.53

השכר השנתי של מנהל הקרן

על פי הסכם הקרן זכאי מנהל הקרן לקבל שכר שנתי השווה ל-5% מהשווי השנתי הממוצע של כלל נכסי הקרן. על אף האמור לעיל בתקופה בה מוצעות יחידות על פי תשקיף זה יקבל מנהל הקרן שכר שנתי השווה ל-2.5% מהשווי האמור (ראה סעיף 10.1.2 בתשקיף).

השכר השנתי של הנאמן

על פי הסכם הקרן זכאי הנאמן לקבל שכר שנתי השווה ל-0.2% מהשווי השנתי הממוצע של כלל נכסי הקרן (ראה סעיף 10.2 בתשקיף).

עותק מן התשקיף ועותק מן ההיתר לפרסומו יוגשו לרשם החברות לא יאוחר מיום העסקים הראשון לאחר תאריך התשקיף.

עותק מהתשקיף ניתן להשיג אצל מנהל הקרן במשרדו ברחוב אחד העם 9, תל-אביב ואצל סוכני ניירות ערך החברים בבורסה לניירות ערך בתל-אביב בע"מ.

בקשות להזמנת יחידות ניתן להשיג אצל מנהל הקרן באמצעות בנק דיסקונט לישראל בע"מ, במישרין או דרך חברי בורסה אחרים.

מנהל הקרן: יוניברסט ניהול קרנות (1980) בע"מ.

הנאמן: החברה לנאמנות של בנק דיסקונט לישראל בע"מ.

* כהגדרתם במדיניות ההשקעות של הקרן.

אין בהצעה זו משום הצעה לציבור לרכוש את היחידות.

תאריך התשקיף: 20.12.94

דולר - קרן נאמנות

ניתנת בזאת הודעה ריתאם לסעיף 36 לחוק השקעות משותפות בנאמנות, התשנ"ד־1994 ובהתאם לעיף 25ג לחוק ניירות ערך התשכ"ח–1968 כי בתשקיף הקרן שבנדון, מיום 15 בדצמבר 1994, נפלו טעויות הסופר הבאות:

בעמ' 43 בסעיף 10.2.2
במקום הסכום של "786" צ"ל הסכום של "781".
במקום הסכום של "2,388" צ"ל הסכום של "2,338".

בעמ' 44 בסעיף 10.3.2
במקום הסכום של "32,621" צ"ל הסכום של "34,288".

20.12.94

החברה המרכזית לניירות ערך (ניהול קרנות בנאמנות) בע"מ
מנהל הקרן

שימשיכה בע"מ

בהחלטה מיוחדת מיום 19.12.94, החליטה האסיפה הכללית של החברה הנ"ל לשנות את מטרות החברה לפיה במקום המטרות המופיעות בסעיפים "א" ו־"ב" לתזכיר ההתאגדות של החברה תבוא המטרה הבאה:

"פיתוח, ייצור, שיווק, יבוא, יצוא, הפצה ומכירה של מוצרי אלקטרוניקה מכל מין וסוג בכל מקום שהוא בארץ ובעולם".

פרי שמירה, עו"ד

נהג! קח חייל בדרך הביתה

ניתוח נדיר ברחם האם הציל את חיי העובר

בניתוח ראשון מסוגו בארץ הוחדרה צינורית ניקוז לשלפוחית העובר

מאת יצחק מרידור

ניתוח נדיר בעובר ברחם אמו בוצע לראשונה בארץ. האם, שהתקשתה משך שנים להיכנס להריון, ביקשה לבצע את הניתוח, שהעניק לה את האפשרות היחידה לשמור על ההריון. את העובר והאם, בחודש החמישי להריונה, ניתח ד"ר אליעזר שליו, מנהל מחלקת נשים ויולדות בבית החולים "העמק" בעפולה.

בבדיקת אולטרא־סאונד שעברה האם, התגלה שהשופכה של העובר חסומה לחלוטין, והוא אינו יכול לתת שתן. בשל כך, נוצר חוסר קיצוני במי שפיר, המורכבים ברובם משתן העובר. בבתי החולים בארץ ובעולם, נהוג להפסיק הריון כזה, היות והמשכו מביא למות התינוק, מיד לאחר הלידה, מאחר שהראות שלו מפסיקות להתפתח והכליות שלו לא מתפקדות. הורי העובר, אצלו התגלתה החסימה בשופכה, היו חפצו בהמשך ההריון, לאחר שהאישה התקשתה, משך שנים רבות קודם כן להרות, והיא ובעלה השתוקקו לילד.

הדרך היחידה להצלת ההריון היתה בצוע התערבות כירורגית תוך רחמית. בניתוח שבוצע על ידי ד"ר שליו, הוכנסה בהנחיית אולטרה סאונד, לתוך שלפוחית העובר, שגודלה 2 ס"מ, צינורית שניקזה את שתן התינוק אל מי השפיר. כך הצטברה ברחם כמות מי שפיר המאפשרת את המשך התפתחותו התקינה של העובר.

לאחר 36 שבועות, נולד לאם המאושרת תינוק במישקל שלושה ק"ג וארבע מאות גרם. התינוק יצא לאוויר העולם עם הקטטר בו צויד בבטן אמו, ודקות ספורות לאחר הלידה אף הטיל ודכו את מימיו. ארבעה ימים מאוחר יותר נותח התינוק, הקטטר הוצא ממקומו, וכעת הילד הנולד בריא לחלוטין. כאמור, היה זה הניתוח הראשון מסוגו בארץ, ואף בעולם כולו הוא בוצע במקרים בודדים בלבד.

דנה אינטרנשיונל – בקדם אירוויזיון

מאת אביבה ולצמן

דנה אינטרנשיונל תהיה אחת המתמודדות ב"קדם האירוויזיון" השנה. דנה תופיע עם השיר "לילה טוב אירופה".

אתמול הודיע צוות השיפוט על 12 השירים שיתמודדו השנה בקדם אירוויזיון, מהם ייבחר השיר שייצג את רשות השידור הישראלית בתחרות האירוויזיון, שתתקיים במאי בדבלין, אירלנד.

בנוסף לדנה אינטרנשיונל נבחרו השירים: אבי אילות – "רחוק מהבית", סי הימן – "בטלוויזיה הלילה", לימור טויטו – "בסך", יוליה – "משהו קורה לי", אלי לוזון – "מלאכי הקטן", לאה לופטין ועופר לוי – "הארץ המובטחת", ליאורה – "אמן", יעקב נווה – "נשקני נא", חיה סמיר – "אל הגאולה", ושלי קרן – "כמו בריג'ט". השיר ה־12 שנבחר הוא "הלוואי עלי ועליך", שרשות השידור תמצא לו מבצע.

השירים נבחרו מתוך 487 שירים שהוגשו בעילום שם על ידי אנשי מקצוע וחובבים מכל הארץ. חבר השופטים כלל את: חבר הוועד המנהל של רשות השידור, מני ויצמן, שהיה יו"ר צוות השיפוט, ואת הבמאי צדי צרפתי, עיתונאי הבידור עמוס אורן, המוסיקאי יזהר בן דוד ואנשי רשות השידור שוש עטרי, שמעון פרנס ומייקל שרת.

השירים שנבחרו יוצגו לקהל בארץ בתחילת מרס במופע שיועבר בשידור ישיר בטלוויזיה הישראלית ובקול ישראל, ובסופו ייבחר השיר שייצג את ישראל בתחרות האירוויזיון.

ביער הקק"ל בגבעת ישעיהו בירושלים חולקו אתמול עצים לחוגגי חג המולד (צילום: יצחק אלהרר/ "יסקום 80")

בני שבט אלעזאזמה עתרו לבג"ץ נגד הכוונה לפנותם לאזור רמת חובב

מתנגדים לכוונה ליישבם באזור בו שוכן אתר מרכזי לסילוק פסולת כימית, שתסכן את בריאותם ולא תאפשר להם לקיים אורח חיים בדואי

(ע).– בני שבט אלעזאזמה עתרו אתמול לבג"ץ, בשל כוונת המדינה לפנותם מאזור "ביר הדאג'", כ־40 קילומטר מדרום לבאר שבע.

לטענת העותרים, מתכננים לשכנם באזור רמת חובב, שם שוכן האתר המרכזי לסילוק פסולת כימית. העתירה הופנתה נגד ראש הממשלה, יצחק רבין, שר הבינוי והשיכון, בנימין בן אליעזר, שר החקלאות, יעקב צור, והשר לאיכות הסביבה, יוסי שריד.

העותרים טוענים, כי כוונת המדינה להשכנם לאזור רמת חובב מעמידה אותם בסכנה. לדבריהם, פונו כבר פעם אחת בעבר, בטענה כי השטח דרוש לצה"ל כשטח אש. מספר שנים לאחר הפינוי, נמסר חלק מאותו שטח למושב יהודי כאדמות חקלאיות. העותרים חוששים, כי תופעה זו תחזור על עצמה לאחר שיפונו מ"ביר הדאג'".

בעתירה נטען, כי לפני כ־15 שנים פונו בני שבט אלעזאזמה מאדמתם השוכנת מדרום לבאר־שבע לאיזור רמת חובב. לפני מספר חודשים, הודיעה המדינה לבני השבט, כי בכוונתה לפנותם מרמת חובב, בשל תוכנית לבניית אזור תעשייה במקום. בני השבט, שמאסו בפינויים, החליטו לשוב אל אדמותיהם באזור "ביר הדאג'". נציגי "הסיירת הירוקה" הודיעו לבני השבט, כי עליהם לשוב לאזור רמת חובב, עד ל־20 בדצמבר '94.

העותרים טוענים, כי החלטת המשיבים בלתי סבירה, מאחר וחזרתם לאזור רמת חובב, עלולה לסכן את בריאות בני השבט. פינויים לאזור רמת חובב, לא יאפשר לעותרים לקיים את אורח חייהם ומנהגיהם ולכן, חורג "ממיתחם הסבירות" ולוקה בשרירות, אפליה וחוסר תום לב.

בא כוח העותרים, עו"ד ג'בארין, הוסיף כי צעדי המדינה מונעים מבני השבט לעסוק ברעיית צאן, ואינם עומדים, משום כך, בקנה אחד עם חוק יסוד חופש העיסוק.

העותרים טוענים, כי על המשיבים למצוא פתרון הולם לבעיה, אשר יאפשר להם לקיים את אורח החיים הבדואי. לטענתם, "רשויות מדינת ישראל נוקטות במדיניות של אפלייה נגד אוכלוסיה הערבים של המדינה בכלל, ונגד בדואיי הנגב בפרט. לב ליבה של מדיניות זו כלפי הבדואים נעוץ בנישולם מאדמותיהם וריכוזם במספר עיירות צפופות, דבר הכופה עליהם שינוי מהותי באורח חייהם כרועי צאן וחורשי אדמה".

העותרים מבקשים, כי בג"ץ יוציא צו ביניים, שיאסור על המדינה לסלק אותם מ"ביר הדאג'", עד לסיום הדיון בעתירה.

קבלן ופקיד בכיר בעיריית הרצליה חשודים בשוחד

(ע). – פקיד בכיר בעיריית הרצליה וקבלן בנייה גדול נעצרו אתמול בבוקר על־ידי היחידה הארצית לחקירות הונאה במשטרת ישראל בחשד שהיו מעורבים בפרשת שוחד.

הקבלן, תושב כפר שמריהו בן 46, והפקיד, תושב הרצליה בן 53, נעצרו בעקבות מידע מודיעיני שהגיע לידי היחידה לחקירות הונאה.

גורמים בכירים במשטרה מסרו, כי ככל הנראה מיוחסים לשניים חשדות נוספים. הקבלן חשוד בקבלת פיצויים במרמה ותשלום שוחד לפקיד עירייה בשל עבירות בנייה באתרי בנייה אחרים. הפקיד חשוד בקבלת שוחד.

אותם גורמים הוסיפו, כי צפויים מעצרים נוספים בפרשה.

שני החשודים יובאו הבוקר לבית־משפט השלום בתל־אביב.

גופת גבר נתגלתה בחוף העלייה ביפו

(ע). – גופת גבר קשיש במצב ריקבון מתקדם נפלטה מהים בחוף העלייה ביפו.

אין חשד למעשה פלילי. ככל הנראה מדובר בטביעה.

הגופה הועברה למכון לרפואה משפטית באבו כביר לזיהוי וקביעה סופית של סיבת המוות.

הישראלי אוכל בממוצע 12 ק"ג דגים בשנה

(ע).– שר החקלאות, יעקב צור, אמר אתמול כי ענף המדגה הוא בין הענפים היחידים במשק שיש לו פוטנציאל לגדול, ולהגדיל את כושר הייצור שלו.

השר צור, שנפגש עם מגדלי הדגים לסיכום שנת '94, אמר כי ישראל מייבאת 60 אחוז מצריכת הדגים שלה. הוא ציין, כי הממשלה מעוניינת להגדיל את הייצור בענף זה, ואמר כי משרדו השקיע בענף במענקים 20 מיליון ש"ח לשנה. "הענף צריך לתרום להקטנת הייבוא ולהגביר את הפידיון כך שכל ישראלי יקבל דג בצלחת במחיר סביר", אמר השר.

בפגישה נמסר כי ב־'94 שווק בארץ קרוב ל־5,000 טון אמנונים, ול־'95 חזוי גידול עד 6,000 טון. מבצעי שיווק מסיביים נערכו השנה במטרה להעלות צריכת הדגים, ולהגברת המודעות לאיכותו של הדג הטרי. הצריכה השנתית לנפש בישראל כיום היא 12 ק"ג דגים לעומת 17 ק"ג בשר בקר וכ־50 ק"ג עוף.

4 חברי כהנא חי הורשעו בביצוע הפיגוע בשוק הקצבים בי"ם ב־'92

באמצעות רימון רסס שנגנב מצה"ל הרגו הארבעה אדם ופצעו 7

מאת מיכל גרייבסקי

ארבעה חברי תנועת כהנא חי הורשעו אתמול בבית משפט המחוזי בירושלים בביצוע הפיגוע בשוק הקצבים בירושלים, ב־16 בנובמבר '92, בו נהרג עבל ראזק עלדקיד ונפצעו שבעה אנשים.

הארבעה, ששמותיהם נאסרו לפרסום מכיוון שהיו קטינים כשביצעו את הפיגוע, נמצאו אשמים ברצח, נסיון רצח, וקשירת קשר לביצוע פשע. בהכרעת דין כתבו השופטים, יעקב בזק, רות אור ויעקב צמח, כי הוכח שארבעת הנאשמים החליטו לנקום את רצח הרב מאיר כהנא, ולכן גנב אחד מהם רימון רסס צבאי, הוא ושאר הנאשמים תיכננו את הפיגוע באופן מדויק ומפורט, כולל סיור מוקדם במקום הפיגוע.

כמקובל בהרשעת קטינים, דחה בית המשפט את גזר הדין ואת הטיעונים לעונש עד לאחר קבלת דעת של קצין מבחן.

לפני הקראת הכרעת הדין התחוללה בבית המשפט מהומה כאשר ארבעת הנאשמים ניסו להתנגד לחיפוש שערכו שוטרים לערוך על גופם. הארבעה התקוטטו עם השוטרים, ובמהלך הקטטה נפצע אחד הנאשמים ברגלו ושוטר נפגע בפניו. הם טופלו במקום.

בני משפחותיהם של הנאשמים קיבלו בעצבנות רבה את פסק הדין והשמיעו טענות קשות נגד השופטים. לטענת אביו של אחד הנאשמים, "המשפט היה מכור מראש. לי היה ברור מהתחלת המשפט, שזה לא משפט צדק, שזה משפט פוליטי שמוכתב על ידי השלטונות, בהתערבות אישית גם של ראש הממשלה וגם של שר המשטרה". להוכחת טענתו, ציין האב את העובדה שהוגשו לבית המשפט מסמכים חתומים על ידי גורמים ממשלתיים בכירים, לא לפי התקנון. "בית המשפט קיבל את זה בכל מקרה כאילו זו סך הכל הרגה קטנה", טען האיש.

שניים נהרגו בתאונות דרכים בצומת כפר סילבר ובשדרות

מאת רוני ברזילי ועתי"ם

רחל פריד בת 20 מאשקלון נהרגה אתמול בתאונת הדרכים שאירעה בצומת כפר סילבר בכביש אשדוד־אשקלון ושני נהגים שהיו מעורבים בתאונה נפצעו באורח בינוני.

התאונה אירעה סמוך לשעה 12:00. מכונית פרטית מסוג סובארו ג'אסטי שנסעה מדרום לצפון עצרה ברמזור אדום בצומת. מכונית מסוג פיאט פיורינו, שנסעה אחרי מכונית הסובארו, התנגשה בה בעוצמה רבה מאחור. מעוצמת הפגיעה נפצעו שני נהגי המכוניות ונוסעת שישבה במושב האחורי של מכונית הסובארו נפצעה באורח אנוש. למקום הגיעו כוחות גדולים של משטרה ומד"א שהולו בניסיונות להחייאה, אך ללא הצלחה. רופא נט"ן קבע את מותה. הפצועים הועברו לבית החולים ברזילי באשקלון.

מחקירה ראשונה עולה, כי נהג המכונית הפוגעת לא הבחין ברכב לפניו בגלל הגשם החזק.

בתאונת דרכים אחרת, שאירעה אמש בשדרות, נהרג תושב העיר, מאיר מיכלסון בן 47, שמכוניתו התנגשה במשאית תנובה. המנוח נסע סמוך לשעה 21:00 ברחוב צה"ל בשכונת נווה אשכול בשדרות ומסיבה לא ברורה התנגש בעוצמה במכונית תנובה ונהרג במקום.

ראש לשכת התנועה במרחב לכיש, רב־פקד רפי פלד, מסר, כי המשטרה בודקת חשד שהמנוח נהג בשכרות.

רוכב אופנוע נפצע אמש באורח אנוש בהתנגשות בין אופנועו לבין מכונית פרטית בצומת כפר הבפטיסטים בכביש פתח־תקווה–הוד־השרון.

רוכב האופנוע נפצע קשה בראשו והועבר על־ידי צוות מד"א כשהוא מונשם לבית־חולים בילינסון בפתח־תקווה. מבית החולים נמסר, כי הוא הגיע ללא מסמכים ואושפז במחלקה הנוירוכירורגית.

תושב נוה־צוף שבשומרון נפצע קשה בתאונת דרכים שהיתה אתמול בצהריים לאחר שמכוניתו התנגשה בסמיטריילר סמוך לכפר סנג'ל שבנפת רמאללה.

האיש איבד את שליטה על הרכב בעיקול הדרך בזמן שהכביש היה רטוב. כתוצאה מכך סטתה המכונית לנתיב הנגדי והתנגשה בסמיטריילר, נהוגה בידי תושב מזרח־ירושלים, שהגיע ממול. נהג המשאית לא נפגע.

במשטרת יהודה נמסר, כי הגורם לתאונה הוא נסיעתו של נהג המכונית הפרטית שנהג לא בהתאם לתנאי הדרך.

רוכב אופניים כבן 20 שנהרג שלשום בצהריים בדרום תל־אביב מפגיעת אוטובוס טרם זוהה. על גופו לא נמצאו כל מסמכים שיזהו אותו. על האופניים נמצאה שקית ובה כמה בקבוקי בירה ריקים. הגופה הועברה למכון לרפואה משפטית באבו כביר.

בתאונת דרכים שאירעה אתמול בבוקר ליד מקווה ישראל נפצע פצעים קשים רוכב אופניים כבן 20. הוא פונה בנט"ן מד"א למרכז הרפואי שיבא ברמת־גן משם נמסר כי מצבו עדיין קשה. גם זהותו של הצעיר הזה טרם ידועה, כיוון שלא נשא בבגדיו מסמכים מזהים.

רוצחה של ליאת גבאי נותח בעבר בעפולה ורגלו ניצלה מכריתה

מאת יצחק מרידור

המחבל אלדוב חייב, האיש שרצח לפני שלושה שבועות את ליאת גבאי במהלומות גרזן בראשה במרכז עפולה נותח לפני כשלוש שנים בבית החולים "העמק" בעפולה. רופאי המחלקה האורטופדית של בית החולים הצילו מכריתה את רגלו של אלדוב, שהובא לבית החולים פצוע קשה מתקרית ירי בג'נין.

אלדוב סבל משבר פתוח ומרוסק של עצם ירך ימין. הוא נותח, הקרעים אוחו וגופו הושם בגבס. הוא שכב בבית החולים מספר חודשים והמשיך אחר כך להגיע למחלקה האורטופדית לביקורות תקופתיות.

כתב "דבר" פנה לדוברת בית החולים בעמק, חוה גולדברג, וזו אישרה את נכונות הידיעה. לדבריה, "הרופאים והאחיות בבית החולים מצווים על הצלת חיי אדם, וכך פעלו במקרהו של אלדוב. אבל יש תחושה קשה וכואבת על כך שאדם שחייו ניצלו הודות לטיפול המסור שקיבל בבית החולים בעפולה, היה עד כדי כך כפוי טובה כדי לבצע פשע איום כל כך".

חימום־יתר בחדר עלול לגרום ל"מוות בעריסה" של תינוקות בני פחות משנה

(ע) – אין לחמם חדרים של תינוקות מעל לחום של 24 מעלות. חימום יתר עלול להביא למוות פתאומי של התינוק, תופעה המכונה "מוות בעריסה". כמו כן, על ההורים להקפיד להשכיב את התינוק על גבו, כך אמר אתמול ד"ר ג'ורא פילר ממעבדת השינה בטכניון, ביום עיון באוניברסיטת תל אביב בנושא "שינה והפרעות שינה בגיל הילדות".

הנתונים מבוססים על עבודות אפידמיולוגיות שבוצעו במעבדות שינה באוסטרליה ובאנגליה.

ד"ר פילר ציין, כי "מוות בעריסה", שהוא הגורם השכיח ביותר לתמותת תינוקות מגיל חודש עד שנה, מתרחש בתדירות גבוהה יותר בחורף, בשעות הלילה ובקרב תינוקות זכרים.

ד"ר פילר ציין כי החוקרים מצאו קשר בין דום נשימה בשינה, לבין תופעת מוות פתאומי. ב־50 אחוז ממקרי המוות הפתאומי יש סימנים לתת־חמצון קודם בריאות. בכ־7 אחוז ממקרי המוות בעריסה דיווחו ההורים על דום נשימה בשינה קודם לכן. עם זאת, מרגיע ד"ר פילר, בפעמים רבות הפסקת נשימה אצל תינוק היא נורמלית. התופעה הופכת פתולוגית כאשר היא נמשכת למעלה מ־10 שניות (דילוג על 3 נשימות) וכן, כאשר יש ירידה בקצב הלב או ירידה בריווי החמצן.

תובעת פיצוי מבעלי כלב שתקף אותה ואת כלבה

מאת אורי שרון

באנה רז, מורה למלאכת יד ממצפה אביב בגליל, תובעת 45 אלף שקל מבעלי כלב שתקף, לטענתה, אותה ואת כלב הקולי שלה.

בתביעה שהגישה לבית־משפט השלום בחיפה טוענת המורה, כי בשלהי מאי בשעה 23:00 המתינה ליד ביתה עם כלבה לבואו בעלה. לפתע זינק הכלב התוקף מאחור ונעץ את שיניו בחוזקה בצוואר של כלבה ובאצבעות כף ידה השמאלית.

תוך זעקותיה וניסיונותיה לחלץ עצמה ואת כלבה מלתעות הכלב התוקף, לא באו בעליו לעזרתה. רק כעבור דקות ארוכות היא חולצה על־ידי בעלה וחברי המצפה, כשהיא וכלבה חבולים בגופם. לדבריה התברר שהכלב התוקף לא היה מחוסן נגד כלבת והוא הוכנס להסגר.

התובעת טוענת, כי בעקבות המקרה נפגם כושר עבודתה כמורה למלאכת יד ונותרו בידה צלקות מכוערות.

הנתבעים, רבקה וגד סולדנו, אף הם תושבי מצפה אביב, דחו את טענות התובעת בכתב ההגנה שהגישו אתמול לבית המשפט. לדבריהם, כלב הזאב המעורב שלהם איננו תוקפני, ואלמלא תקיפה של כלבה של התובעת לא היה נגרר לאותה התקוטטות.

הנתבעים טוענים, כי אחת השכנות הזהירה את התובעת לבל תתקרב אל הכלבים הניצים, אך היא לא שעתה לאזהרה וניסתה להפריד ביניהם, תוך שהיא תוחבת את אצבעותיה בין שיניהם. כתוצאה מכך נשכה התובעת קלות על־ידי כלבה. עוד טענו הנתבעים, כי בעלה של התובעת ניצל את היעדרותם ממקום האירוע והודיע להם טלפונית שכלבם תקף את אשתו. לדבריהם, אחראית התובעת למה שקרה לה, בגלל רשלנותה וחוסר זהירותה.

נעצר עולה חדש החשוד יחד עם חבריו בהתעללות בתושב אשדוד ובשדידתו

מאת רוני ברזילי

משטרת אשדוד עצרה אתמול עולה חדש מרוסיה בן 19 החשוד בפריצה לדירה יחד עם עוד שני חשודים, בהכאת בעל הדירה ובשדידתו ובניסיון לאנוס את חברתו בת ה־17. שני החשודים האחרים עדיין לא נעצרו.

הפרשה אירעה לפני כשלושה חודשים ומאז מנסים חוקרי משטרת אשדוד לעלות על עקבותיהם של שלושת החשודים. השלושה חשודים בביצוע פשעים חמורים בהם שוד, סחיטה בכוח, ניסיון לאנוס ומעשה מגונה.

הצעיר שהחשודים פרצו לדירתו התלונן במשטרה, כי השלושה היכו אותו מכות נמרצות בכל חלקי גופו, התעללו בו במשך שעות ודרשו ממנו שימסור את כספו. הם שדדו ממנו 50 שקל והחתימו אותו באלימות על מסמך שלפיו הוא חייב להם כספים ועליו לשלם כל זמן שיידרש לכך. לאחר מכן התנפל אחד החשודים על חברתו של הצעיר, לקח אותה בכוח לחדר השירותים, ביצע בה מעשים מגונים וניסה לאנוס אותה.

מפקד משטרת אשדוד, סגן־ניצב חיים פרץ, מסר, כי המשטרה פתחה במבצע נרחב אחר שני החשודים שעדיין לא נעצרו. החשוד הודה בכל המעשים שיוחסו לו וטען שהוא וחבריו היו שתויים בזמן האירוע. שופט בית־משפט השלום באשדוד הורה לעצור את החשוד לשבעה ימים.

בינאר - חברה לבנין והשקעות בע"מ

(להלן - החברה)

הודעה על החלטת דירקטוריון החברה בדבר הקצאת כתבי אופציה בדרך של הצעה פרטית

בהתאם לתקנות ניירות ערך (הקצאת ניירות ערך בחברה רשומה שהוצעו שלא לציבור), התשנ"ב-1992 (להלן - התקנות), ניתנת בזה הודעה כדלקמן:

1. מבוא

ביום 20.12.94 החליט דירקטוריון החברה, לאחר שנתקבל לכך אישור ועדת הביקורת של החברה מיום 20.12.94, על הקצאה ללא תמורה של 80,000 כתבי אופציה רשומים על שם (סדרה 2), הניתנים למימוש למניות רגילות בנות 1.- ש"ח ע.נ. כל אחת, רשומות על שם (להלן - כתבי האופציה), למר שמואל בראשי (להלן - הניצע) (להלן - ההצעה), כאמור בהודעת החברה למחזיקי המניות מיום 20.12.94.

2. הניצע

הניצע, מר שמואל בראשי, ת.ז. 05-779291-3, בן 32 שנה, אזרח ישראלי המתגורר ברח' אליעזר הלוי 6 בירושלים, הינו בוגר תואר ראשון בכלכלה וחשבונאות ורואה חשבון מוסמך.

הניצע אינו בעל עניין בחברה, ולא יהפוך לכזה גם לאחר ביצוע ההצעה ומימוש כתבי האופציה.

הניצע תרם עד היום לחברה בדרך של ייזום עסקים ועסקאות וקידומם.

הניצע הינו בעל מניות בחברת רואי חשבון אשר בעל מניות נוסף בה הינו דירקטור ומחזיק מניות בחברה. חברת רואי חשבון זו מעניקה לחברה שירותי ייעוץ מס וחשבונאות.

קודם לחברותו בחברת בירם-בראשי כאמור, שימש הניצע רו"ח שכיר במשרד רואי חשבון.

3. הקצאת כתבי האופציה

ביום הקובע, כהגדרתו בסעיף 7.2 להלן, יוקצו לניצע כתבי האופציה להם הוא זכאי כאמור.

4. כתבי האופציה המוצעים

4.1 כתבי האופציה לפי ההצעה יהיו 80,000 כתבי אופציה (סדרה 2) רשומים על שם, שאינם רשומים למסחר, הניתנים למימוש, בכל יום עסקים בנקאי, החל מהיום הקובע כהגדרתו בסעיף 7.2 להלן, ועד ליום 1.1.98 ועד בכלל, למעט בין הימים ה-12 וה-16 (כולל) בכל חודש קלנדרי, ל-80,000 מניות רגילות בנות 1.- ש"ח ע.נ. כל אחת רשומות על שם, כך שכל כתב אופציה (סדרה 2) ימומש למניה רגילה בת 1.- ש"ח ע.נ., תמורת תשלום במזומן של 12.- ש"ח (צמוד), כשסכום זה נושא הפרשי הצמדה למדד המחירים לצרכן של חודש נובמבר 1994, כהגדרת המדד והפרשי הצמדה כאמור בחוק פסיקת ריבית והצמדה, התשכ"א-1961.

כתב אופציה (סדרה 2) שלא ימומש עד ליום 1.1.98 ועד בכלל, יפקע, יהא בטל, ולא יקנה לבעליו ו/או למחזיק בו זכות או תביעה כלשהן כלפי החברה.

4.2 כתבי האופציה מוצעים לניצע ללא תמורה.

4.3 הערך הכלכלי של כל כתב אופציה המוצע כאמור הינו 1.52 ש"ח (152%). הערך הכלכלי האמור מבוסס על נוסחת חישוב שנקבעה בהנחיות הבורסה לניירות ערך בתל אביב בע"מ (להלן - הבורסה) לקביעת שווי כתב אופציה, כשסטיית התקן השבועית היא 8.3%, בהתבסס על שער הסגירה של מניות החברה בבורסה ביום 18.12.94 - 6.25 ש"ח (623%), וכששער הריבית להיוון הינו 4%.

5. נימוקי הדירקטוריון בדבר עדיפות ההצעה הפרטית על הצעה לציבור

5.1 מטרת ההצעה הפרטית הינה להגביר את עניינו של הניצע בחברה, על מנת שימשיך ויתרום לפיתוח ולקידום עסקי החברה, ובכך יסייע לקידום עסקי החברה ולשיפור תוצאות פעילותה.

5.2 ההצעה הפרטית באה לבטא את הערכת החברה לתרומת הניצע לפיתוח ולקידום עסקיה עד היום, והיא מהווה נדבך נוסף במערכת התגמול הקיימת בחברה.

5.3 מערכת תגמול באמצעות אופציות הינה מקובלת בחברות בורסאיות רבות.

5.4 על פי תנאי ההצעה, תקבל החברה ערך מלא נכון ליום ההצעה תמורת כתבי האופציה שימומשו למניות, אם ימומשו, וזאת תוך חסכון ניכר בעלויות ההנפקה, הגבוהות בהרבה בהנפקה בדרך של הצעה לציבור.

6. הדירקטורים שהשתתפו באישור ההצעה הפרטית

6.1 בדיון דירקטוריון החברה בדבר אישור ההצעה הפרטית השתתפו הדירקטורים אמנון בראשי, אבי יורן, הרי לנגמן וגיא מר חיים.

6.2 בדיון בועדת הביקורת השתתפו הדירקטורים הרי לנגמן וגיא מר חיים.

6.3 למיטב ידיעת החברה, הדירקטורים שהשתתפו בדיונים כאמור בסעיף זה אינם בעלי עניין אישי בהצעה.

7. האישורים הדרושים ומועד ההקצאה

7.1 ההצעה הפרטית כפופה לקבלת כל האישורים על פי כל דין, ובכלל זה קבלת אישור עקרוני מהבורסה לרישומן למסחר של המניות שתנבענה ממימוש כתבי האופציה (סדרה 2).

7.2 בכפוף לקבלת האישורים הדרושים כאמור לעיל, ולסמכות רשות ניירות ערך (להלן - הרשות) כאמור בסעיף 8 להלן, תבוצע הקצאת כתבי האופציה ביום 22.1.95 (לעיל ולהלן - היום הקובע), ובכל מקרה, לא לפני חלוף 30 ימים ממועד פרסום הודעה זו אודות ההצעה.

7.3 בהתאם לתקנה 7(א) ו-7(ב) לתקנות ההצעה טעונה אישור האסיפה הכללית של החברה אם ידרשו זאת בכתב ולא יאוחר מ-12 יום ממועד פרסום מודעה זו או ממועד פרסום דו"ח מיידי מתוקן, אם יהיה כזה, מחזיקי אחוז או יותר מהון המניות המונפק בחברה. במידה ותתקבל דרישה כאמור, יכנס דירקטוריון החברה את האסיפה הכללית, בהודעה מראש של 7 ימים לפחות בשני עיתונים יומיים נפוצים ובהודעות בדואר רשום לבעלי מניות הזכאים לקבל הודעה על כינוס האסיפה הכללית. בהודעה כאמור יפורט מועד כינוס האסיפה הכללית, מקום כינוסה, מחזיקי מניות החברה הדורשים את כינוסה ושיעור החזקותיהם בהון המניות המונפק של החברה, עיקרי פרטי ההצעה וההסדרים הנלווים לה, הרוב הנדרש לאישור ההצעה הפרטית והמקום והמועד בהם ניתן לעיין בהודעה למחזיקי המניות.

8. סמכות רשות ניירות ערך

8.1 הרשות או עובד שהוסמך על ידה, רשאים, תוך 21 יום ממועד הגשת הדו"ח המיידי, לתת הוראות בהתאם לתקנה 6(א) ו-(ד) לתקנות, בדבר מתן הסבר, פירוט, ידיעות ומסמכים בקשר לפרט המובא בדו"ח המיידי, וכן להורות לחברה לתקן פרט מן הפרטים כאמור תוך מועד שיקבעו.

8.2 אם תורה הרשות כאמור, לא יוקצו כתבי האופציה נשואי ההצעה בטרם מילוי ההוראה, והדבר עשוי לעכב כינוס אסיפה כללית, אם יידרש, עד לביצוע ההוראות כאמור להנחת דעת נותנן.

8.3 הורתה הרשות על תיקון הדו"ח המיידי הנ"ל, יפורסם התיקון בדרך שבה מפורסמת ההצעה הפרטית, או בדרך שיורו הרשות או עובד שהסמיכה, ובכפוף לאמור בתקנות.

"ממשלת איטליה תיפול היום ונתחיל במסע בחירות חדש" – מעריך סגן רה"מ

ברלוסקוני ידרוש הצבעת אמון בפרלמנט; שר הפנים מארוני יתמוך בברלוסקוני למרות עמדת "הליגה הצפונית", שהגישה הצעת אי־אמון בממשלה בה היא חברה

רומא (סוכנויות הידיעות). – ראש ממשלת איטליה, סילויו ברלוסקוני, מתכוון לדרוש היום הצבעת אמון פרלמנטרית בממשלתו, והוא יתבע בחירות מיידיות אם יובס, מסר אמש דובר הממשלה.

הדובר ציין כי ברלוסקוני ייאלץ להתפטר אם יפסיד בהצבעה, אך ידרוש להתמנות כראש ממשלה זמני, אפילו של ממשלת מיעוט, כדי להוביל את איטליה לבחירות "מיידיות".

הדובר תידרך כתבי חוץ, לקראת נאומו הצפוי היום של ברלוסקוני בבית התחתון של הפרלמנט.

סגן ראש הממשלה, ג'וזפה טאטארלה, העריך אמש כי הממשלה תיפול בהצבעת אי־האמון. "הממשלה תתפטר מחר, ונתחיל במסע בחירות חדש," אמר טאטארלה.

ההצבעה עצמה צפויה להתקיים מחר או מחרתיים, ואז לא יהיה עוד מקום לשלוש הצעות אי־האמון שהוגשו נגד ממשלתו על ידי מפלגות אחרות.

קבוצה של חברי פרלמנט מטעם "הליגה הצפונית", הכוללת גם את שר הפנים רוברטו מארוני, החליטה לא לתמוך בהצעת אי־האמון של מפלגתם נגד הממשלה, מסר אתמול הרדיו האיטלקי.

הרדיו ציין כי כ־45 חברים מהסיעה הפרלמנטרית של הליגה, השותפה בקואליציה הממשלתית, עומדים להגיש מסמך שבו יציינו כי הם מתנגדים להקמת בריתות בין הליגה הצפונית לבין "מפלגת השמאל הדמוקרטית", הקומוניסטית לשעבר.

חבר הסיעה לואיג'י נגרי אמר כי הקבוצה עדיין לא החליטה אם חבריה יימנעו בהצבעה, או שיצביעו נגדה.

מנהיג "הליגה הצפונית", אומברטו בוסי, הגיש שלשום בשיתוף פעולה עם "המפלגה העממית" שבאופוזיציה הצעת אי־אמון בממשלה. בוסי מקווה כי בכך יצליח להפיל את ברלוסקוני, ולסלול את הדרך להקמת ממשלה חדשה, בעלת בסיס רחב.

בוסי זקוק ל־316 מבין 630 קולות בבית התחתון כדי להפיל את הממשלה. מקורות פוליטיים סבורים כי ההצבעה תתקיים מחר או מחרתיים. לטענתו של בוסי, 325 חברי פרלמנט תומכים בהצעה.

לפרלמנט הוגשו גם שתי הצעות אי־אמון אחרות, אחת מטעם המפלגה הקומוניסטית לשעבר ואחרת מטעם מפלגה קומוניסטית חדשה.

שבעה חודשים לאחר הקמת ממשלת איטליה היא צפויה להתמיד היום בהצבעת אמון. בתמונה נראים ראש הממשלה ברלוסקוני (במרכז), ולשמאלו שר הפנים מארוני, שהחליט לתמוך בממשלה למרות הצעת אי האמון שהגישה מפלגתו (צילום: א.פ.)

רוסיה הצליחה בניסיון שיגור של טיל באליסטי בין־יבשתי חדש

מוסקווה (עי"ר). – רוסיה הודיעה אמש על הצלחתה בשיגור טיל בליסטי בין יבשתי חדש. בהודעת הממשלה, שנמסרה לסוכנות הידיעות איטר טאס, נאמר כי זהו הטיל הבליסטי הבין־יבשתי הראשון שיוצר כולו ברוסיה.

הסוכנות הודיעה כי הטיל "טופול־M" הוא הראשון שתוכנן ויוצר כולו ברוסיה, מאז קריסת ברה"מ ב־1991.

בעידן הסובייטי היו הטילים מיוצרים בסיוע רפובליקות סובייטיות אחרות, בעיקר אוקראינה, שסיפקה את מאיצי הניפוץ.

סוכנות הידיעות אינטרפקס מסרה כי הטיל נורה בשטח הניסויים פלססטסק, שברוסיה הארקטית. בהודעת הסוכנות נאמר כי הטילים יפוזרו במגדלים ועל משטחי ידי ניידים לאחר חמישה או שישה ניסויים, אולם לא נמסר לוח זמנים מדוייק לפריסתם.

מפקד כוח הטילים של רוסיה, איגור סארגייב, אמר כי ה"טופול־M" יוצר בה"אם להחלטות האמנות הבינלאומיות לצמצום מירוץ החימוש.

דבר קצר/ צ'כיה

פראג (עי"ר). – מבדיקות שנערכו לשלושה קילוגרם האורניום אותם תפסה משטרת צ'כיה בשבוע שעבר עולה כי החומר מתאים לייצור נשק גרעיני, מסר אמש משרד הפנים הצ'כי.

שלשום מסר המשרד כי בעקבות תפיסת האורניום נעצרו שלושה אנשים, פיזיקאי גרעין מקומי ושני רוסים.

ארה"ב דורשת מצפון קוריאה מידע על מצבו של טייס המסוק

סאול (א.פ.). – בפגישה בת חצי שעה דרשו אמש פקידים רשמיים של ארה"ב בצפון קוריאה להחזיר את הטייס השבוי ואת גופת הטייס ההרוג.

צבא ארה"ב, בינתיים, החל בתכנון מחדש של פקודות הטיסה לאורך גבול קוריאה, על מנת להימנע מתקריות דומות בעתיד.

המסוק הלא־חמוש בו טסו טייסי ארה"ב נפל לאחר שהטייסים טעו בדרכם ונכנסו לשטחה של צפון קוריאה, אמרו אמש דוברי הצבא. עדיין לא ברור האם המסוק נורה או שנפל עקב בעיה טכנית.

אמש נפגשו פקידי ארה"ב עם נציגים של קוריאה, על מנת לנסות ולהשיג את שחרורו של הקצין בובי הול, ואת החזרת גופתו של הקצין השני, דייוויד הילמון. נציגי ארה"ב הקבירו לקוריאנים הצהרה כתובה, בה הם מבקשים לדעת את מצבו של המילטון, ודורשים את החזרתה המיידית של גופת הטייס השני, אמר אחד מדוברי הצבא, ג'ים קולס. הקוריאנים לא סיפקו אמש מידע חדש, וארה"ב ביקשה פגישה נוספת בהקדם האפשרי, אמר קולס.

"הצד החיובי הוא הסכמתם של הקוריאנים לקבל את המסר," הוסיף. המסר הועבר באמצעות נציג האו"ם באיזור, האחראי על מימוש הסכם השלום בין שתי הקוריאות.

ארה"ב מקווה כי העברת העניין לטיפולו של האו"ם תוכל למנוע מגעים בדרגים גבוהים בין שתי הממשלות. מספר מדינות, ביניהן גם סין, התבקשו לנסות ולהשפיע על צפון קוריאה להחזיר את הטייס והגופה בהקדם האפשרי.

הסרבים הסכימו להצעת קרטר להפסקת אש בת ארבעה חודשים שתחל מחרתיים

קרדז'יץ' מאיים שהלחימה תחודש אם לא יחתם הסכם כולל עד ה־1 בינואר; הבוסנים מתנגדים להסכם כולל, שישאיר בידי הסרבים 70 אחוז משטחי בוסניה

סרייבו (א.פ.). – מנהיג הסרבים בבוסניה, רדובן קרדז'יץ', אמר אמש כי הוא מסכים להפסקת אש כוללת למשך ארבעה חודשים, שתיכנס לתוקפה ביום שישי. נשיא בוסניה הסכים אף הוא להצעה.

נשיא ארה"ב לשעבר, ג'ימי קרטר, הוא שגיבש את הצעת הפסקת האש, במהלך יומיים בהם ערך דילוגים בין מפקדות הסרבים בפאלה לבין ממשלת בוסניה בסרייבו.

"אינגו רוצים בקפריסין נוספת או בקוריאה נוספת, כך שניסינו להביא את הצדדים להסכים על הפסקת אש זמנית שתימשך ארבעה חודשים," אמר קרטר בראיון לטלוויזיה.

בראיון ציין קרטר כי הסרבים העמידו מכשול בפני ההצעה החדשה, הם דורשים כי הסכם סופי לסיום הלחימה ייחתם על ידי שני הצדדים לא יאוחר מה־1 בינואר. למרות שלא אמר כך בפירוש, נראה כי הסרבים יחדשו את הקרבות אם לא ייחתם ההסכם עד ה־1 בינואר.

ממשלת בוסניה המוסלמית מתנגדת להסכם שלום כולל, משום שהוא ישאיר בידי הסרבים את כל השטחים אותם הם כבשו עד עתה. כיום מחזיקים הסרבים בכ־70 אחוז משטחי בוסניה.

קרדז'יץ' אמר כי מלבד הפסקת אש זמנית למשך ארבעה חודשים, ההסכם מחייב את הסרבים לחזור לשולחן המשא ומתן לשלום, להסכים להצבת חיילי או"ם שיפרידו בין הצדדים הלוחמים, ולערוך חילופי אסירים. עותקים של ההסכם לא הולקו לעיתונות.

נשיא בוסניה, אלייה איזטבגוביץ', אמר כי הוא יחדש את המשא ומתן לשלום רק אם יקבלו הסרבים את תוכנית השלום של המעצמות. התוכנית, שגובשה על ידי דיפלומטים מבריטניה, צרפת, גרמניה, רוסיה וארה"ב, מעניקה למוסלמים ולקרואטים בבוסניה 51 אחוז משטחי המדינה, וקובעת כי על הסרבים לסגת מכשליש האדמות בהם הם מחזיקים עתה.

"אמרנו לנשיא קרטר, 'אנא, אל תהרוס את התוכנית הזו,'" אמר אמש סגן נשיא בוסניה, איוף גאניץ'.

הממשלה המוסלמית והקרואטים בבוסניה הסכימו לקבל את התוכנית, אולם הסרבים סירבו, עקב התנגדותם למפות המוצעות ולדרישה לוותר על כשליש מהשטחים שבידיהם. במאמץ לנסות להביא את הסרבים לשולחן המשא ומתן, קבוצת הקשר ויתרה בתחילת החודש על התנגדותה לאיחודם של הסרבים עם סרביה, וקבעה כי ניתן יהיה לשנות את המפה המוצעת "בהסכמה הדדית".

קרדז'יץ' אמר אמש, כי הסכמת הסרבים לחידוש המשא ומתן היא על בסיס ההסכם לאחר שהוכנסו בו השינויים. מנהיג הסרבים ציין כי קיבל הבטחות שהמערב "אינו מעמיד תנאים נוספים בפני הסרבים."

"הם רוצים שהסרבים בבוסניה יחזרו לשולחן המשא ומתן... הכל פתוח לדיון," אמר בראיון לסי.אן.אן.

עלייה גדולה במספר הפיגועים האנטישמיים בגרמניה ב־94'

בון (עי"ר). – מספר ההתקפות האנטישמיות מצד ניאו־נאצים וקיצונים ימניים אחרים עלה באופן תלול בתשעת החודשים הראשונים של 1994, כך מתברר מסיכומים שפירסמה אמש ממשלת גרמניה.

בון ציינה כי 937 התקפות נגד יהודים או רכוש יהודי נרשמו עד סוף ספטמבר בתיקי משטרת הביטחון הפדראלית.

הממשלה, שמסרה את המידע בתשובה לשאילתה שהוגשה לפרלמנט על ידי המפלגה הקומוניסטית לשעבר, לא מסרה נתונים לגבי השנה שעברה. אולם, לפי סיכום שפירסם שר הפנים במאי, בוצעו ב־1993 כולה 656 פיגועים אנטישמיים.

שר הפנים מאנפרד קאנטר הזהיר אז, כי קבוצות ניאו־נאציות תוקפות לאחרונה פחות אורחים זרים ויותר יהודים.

יותר מ־30 איש נהרגו מאז התלקחה ב־1990, לאחר איחוד גרמניה, האלימות הימנית הקיצונית. רוב ההרוגים היו אורחים זרים.

בין הפיגועים האנטישמיים הבולטים השנה היו ניסיון לרצח והצתת בית כנסת בליבק, הראשונה מסוגה מאז מלחמת העולם השנייה. כן נרשמו 42 מקרים של חילול בתי עלמין או מונומנטים יהודיים לזכר חללי השואה.

משטרת וושינגטון פצעה אנושות חסר בית שצעד לעבר הבית הלבן חמוש בסכין

וושינגטון (א.פ.). – חסר בית שצעד לאורך שדרות פנסילבניה כשהוא חמוש בסכין נורה על ידי המשטרה בשעה שהגיע לאיזור הבית הלבן. זהו מקרה הירי השלישי על או בקרבת הבית הלבן במהלך החודשים האחרונים.

האדם, אחד מחסרי הבית הרבים המתגוררים בפארק לאפאייט, המצוי ממול לבית הלבן, זוהה כמרצ'לינו קורניל, בן 33. הנשיא קלינטון שהה בעת התקרית במשרד הסגלגל, ולא נשקפה לו סכנה, אמרה המשטרה.

בקלטת וידאו של הירי נראו חמישה שוטרים שעומדים בחצי מעגל מול קורניל, כשהם מכוונים אליו אקדחים. קורניל, שעמד כמעט ללא תנועה, הביט לפתע לשמאלו, ואז התקדם לעבר אחד הקצינים וירה בו פעמיים.

אחד מקציני משטרת הפארק אמר כי הירי מוצדק, למרות שקורניל לא ניסה לתקוף את השוטרים. "השוטר חשש לביטחונו ונאלץ לירות," אמר. "היה בידו סכין, והוא הסתכל לעברם. ייתכן שהוא בדיוק תכנן את מי לתקוף," אמר.

השוטר אמר עוד, כי הסכין היתה מחוברת ליד של קורניל, למרות שהוא לא בטוח שהשוטרים שעמדו מולו ידעו זאת. "מה ניתן ללמוד מהעובדה שהסכין היתה מוצמדת ליד בנייר דבק שהוא רוצה לתקוף אותם," אמר.

קורניל נפגע בחזה וברגל, ואושפז במצב אנוש בבית החולים ג'ורג' וושינגטון, אמר דובר בית החולים, ריץ' ג'יימס.

תושבי הפארק אמרו כי קורניל נולד בלוס אנג'לס, והגיע לפארק לפני כשלושה חודשים. לפחות אחד מחסרי הבית אמר כי קורניל כבר איים בעבר על שוטרי הפארק.

אחד משוטרים שלא השתתפו בתקרית אמר כי קצין שסייר בפארק ממול לבית הלבן ראה אדם רץ לעברו, כשהוא אוחז בסכין. הקצין ניסה לעצור אותו "תוך מאבק", עד שהגיעו הקצינים האחרים.

לאחר התקרית חיפשו החוקרים בערמת חפציו של קורניל, שנמצאה על אחד הספסלים בפארק מתחת לכוס של שרשרת המסעדות "רוי רוג'רס"; שק שינה מלוכלך ושמיכה, מעיל גשם צהוב, תיק גב, ומקרר ארוח. לתשומת הלב העיקרית זכה ספר שחור, שהיה ככל הנראה יומנו של קורניל.

ממשלת רוסיה הודיעה על "צעדים התקפיים מכריעים" בצ'צ'ניה

צבא צ'צ'ניה הצליח להפיל מסוק רוסי; לפחות 8 הרוגים ביממה האחרונה

גרוזני (סוכנויות הידיעות). – הכוחות הרוסיים המוצבים בצ'צ'ניה הגבירו אתמול את התקפותיהם על גרוזני, וכתבים במקום מוסרים כי הרוסים מכתרים כמעט להלוטין את העיר.

מנהיגי רוסיה הכריזו אמש כי יגבירו את ההפצצות והתקפות הטילים, וינקטו "צעדים התקפיים מכריעים" כדי לחסל את התנגדות הצ'צ'נים.

"הכוחות הרוסיים ימשיכו לבצע התקפות טילים והפצצות על יעדי מפתח, ולנהל פעולות התקפיות מכריעות," נאמר בהודעה רישמית שפורסמה באמצעות סוכנות הידיעות איטאר־טאס. ההודעה פורסמה בתום ישיבה רמת־דרג בראשות ראש הממשלה, ויקטור צ'רנומירדין.

בהודעה נאמר עוד, כי הכוחות הרוסיים "התחילו לפעול ביתר נחישות", והאבידות בקרב המורדים הצ'צ'ניים גדלות והולכות. היא ציינה כי בהתקפות הרוסיות השמדו 15 רכבים משוריינים ו־10 תותחים.

סוכנויות הידיעות הרוסיות דיווחו כי מספר תושבים נהרגו בהתקפה מהאוויר על רובע מגורים בעיר ועל מספר בנייני ציבור, ועל הפגזה נוספת בעבור כחצי שעה, בה נפגעו אולם קולנוע, גינה ציבורית, צינורות גז וקווי חשמל.

שלשום בלילה ערכו מטוסים רוסיים שלוש גיחות הפגזה על העיר. עדי ראיה מסרו כי בהפצצות נהרגו ארבעה בני אדם, בהם שני ילדים. מקורות צ'צ'ניים מסרו כי בהפגזות הלילה נהרגו חמישה בני אדם ונפצעו שניים עשר. המקורות הוסיפו כי שלוש פצצות נחתו במרחק של 40 מטרים מגשר שעל הנהר סונג'ה, החוצה את מרכז גרוזני.

מקורות רוסיים דיווחו כי המטוסים פגעו במגדל הטלוויזיה, בתחנת כוח ובמאגרי מים, אולם הטלוויזיה הצ'צ'נית המשיכה לשדר, ולא נמסר על שיבושים באספקת המים והחשמל.

לוחמי צ'צ'ניה הפילו אמש מסוק רוסי, במהלך קרב עז במרחק של כ־20 קילומטר מצפון־מזרח לעיר הבירה גרוזני, מסר צלם עיתונות מערבי.

הצלם סיפר כי הצ'צ'נים, שהותקפו על ידי טנקים, מטוסים ומסוקים, פתחו באש כאשר המסוק חג בגובה נמוך מעליהם. המסוק התרומם, נפל ארצה ועלה בלהבות.

לדברי הטלוויזיה הרוסית, בהתרסקות המסוק נהרגו שני רופאים צבאיים רוסיים ואיש צוות אוויר. "מסוק האמבולנס הוביל פצועים ויורט שעה שהתכוון לנחות," ציטטה הטלוויזיה הרוסית דובר מטעם הממשלה.

בשידור נמסר כי המסוק הוזעק כדי לפנות קצין רוסי של כוחות משרד הפנים. כתבים מסרו כי המסוק, שהוא השני שהתרסק מאז הגיעו הכוחות הרוסיים לצ'צ'ניה ב־11 בדצמבר, נפגע בשעת קרב לא רחוק מהכפר פטרופבלובסקיה, כ־20 ק"מ צפונית מזרחית לגרוזני.

סוכנות אינטרפאקס מסרה ממקורות משרד הפנים הרוסי, כי הכוחות הרוסיים נתקלים "בהתנגדות נמרצת" וכי ארבעה חיילים נהרגו ו־16 נפצעו מאז החלו הקרבות.

פיסגת מדינות המפרץ/היום השני

עומאן מציעה תוכנית למאבק בקיצוניות הדתית

מאנאמה (ע"א.אף.פי). – נסיכות עומאן הציעה תוכנית פעולה למאבק בקיצוניות הדתית, מסרו אמש מקורות בפיסגת מועצת שיתוף הפעולה במפרץ, המתקיימת בבירת בחריין.

"התוכנית מגנה את הקיצוניות ואת הקנאות הדתית, המביאה לפירוד בחברה המוסלמית במדינות המפרץ, ומעוותת את פני האיסלאם הקורא לסובלנות ולדו־קיום בין הדתות," הוסיפו המקורות, שצוטטו על־ידי סוכנות הידיעות הרשמית של כווית.

התוכנית, אותה הגישה עומאן לוועדה הממונה על ניסוח ההודעה הסופית של הוועידה, הוגשה לעיונם של שרי החוץ של מדינות הארגון.

פגישת הפיסגה, שנפתחה שלשום בערב, תסיים את דיוניה היום. במועצה לשיתוף פעולה במפרץ חברות עומאן, סעודיה, איחוד הנסיכויות, כווית, קטר ובחריין.

1,600 נעצרו

קרוב ל־1,600 בני אדם, המואשמים כי השתתפו במהומות האלימות שאירעו בבחריין בשבועיים האחרונים, נעצרו על ידי השלטונות, מסרו אמש מקורות דיפלומטיים במאנאמה לכתבי סוכנות הידיעות הצרפתית בניקוסיה.

לדברי המקורות, המעצרים בוצעו במאנאמה ובמספר עיירות וכפרים בהם קיימים ריכוזים שיעיים גדולים. לטענת האופוזיציה בעימותים קשים בין מפגינים לכוחות ביטחון נהרגו לפחות תשעה בני אדם, ורבים נפצעו.

השלטונות, מצידם דיווחו על מותו של שוטר אחד בלבד, מאז פרצו המהומות ב־5 בדצמבר, בעקבות מעצרו של איש דת שיעי, השייח' עלי סלמאן.

הגמל ב.ז.ל. בע"מ

הודעה על תוצאות הנפקה לציבור

ניתנת בזאת הודעה בהתאם לסעיף 30 לחוק ניירות ערך, התשכ"ח־1968, בדבר תוצאות הנפקת ניירות ערך של החברה, על־פי תשקיף מיום 30.11.94.

בהתאם לתשקיף החברה מיום 30.11.94 הציעה החברה לציבור 3,600,000 מניות רגילות רשומות על שם בנות ‎-.1 ש"ח ע.נ. כל אחת, כאשר כל יחידה כוללת 10 מניות רגילות.

ניירות הערך הנ"ל הוצעו בדרך של מכרז על מחיר היחידה.

במכרז שהתקיים ביום 20.12.94 נתקבלו סך הכל 55 הזמנות לרכישת 36,671 יחידות.

מחיר היחידה שנקבע הינו 25 ש"ח ליחידה.

323,329 יחידות שלרכישתן לא התקבלו הזמנות יוצעו בשלב ב' של המכרז.

רשימת החתימות לשלב ב' תפתח ביום 26.12.94 בשעה 08:30 ותסגר ביום 28.12.94 בשעה 13:00.

תאריך: 20.12.94

הודעות בעניין חוק תכנון ובניה

הוועדה המקומית לתכנון ולבנייה חולון
הודעה לפי סעיף 149 לחוק התכנון והבנייה תשכ"ה־1965

הרינו מודיעים בזאת כי הוגשה לוועדה מקומית לתכנון ולבנייה חולון בקשה ליתן היתר בנייה להקמת ריית קבר ברחוב האר"י מס' 22 גוש 6021 חלקה 434 תיק בניין 1057 בקשה מס' 94/593 הכוללת את ההקלות הבאות: ביטול קומת עמודים.

בעל קרקע או בניין או המחזיק בהם, אשר עלול להיפגע מאישור הבקשה, יכול לעיין בבקשה המצאות במח' רישוי בנייה, רח' וייצמן 58, בשעות קבלת קהל ימים א',ב',ה' 09.00־12.30 יום ג' 16.00־18.30.

במידה שיש לו התנגדות להוצאת ההיתר הנ"ל במקום זה, רשאי להגיש לוועדה המקומית לתכנון ולבנייה חולון, את התנגדותו המנומקת ולציין כתובתו המדוייקת וטלפון.

ההתנגדויות תתקבלנה במשך 14 יום מתאריך פרסום הודעה זו ותובאנה לדיון בפני הוועדה הנ"ל.

משה רינת, ממלא מקום ראש העיר, יו"ר ועדת המשנה לתכנון ולבנייה חולון

הוועדה המקומית לתכנון ולבנייה חולון
הודעה לפי סעיף 149 לחוק התכנון והבנייה תשכ"ה־1965

הרינו מודיעים בזאת כי הוגשה לוועדה מקומית לתכנון ולבנייה חולון בקשה ליתן היתר בנייה לתוספת בנייה ברחוב העבודה מס' 3 גוש 6043 חלקה 1602 תיק בניין 1455 בקשה מס' 94/417 הכוללת את ההקלות הבאות: בנייה בחזית הבניין לפי הקו בו בנוים רוב הבניינים באותו הרחוב (3.35 מ' במקום 5.00 מ') לרחוב העבודה. בנייה בחזית הבניין לפי הקו בו בנויים רוב הבניינים באותו רחוב (4.00 מ' במקום 5 מ') לרחוב היכל. העברת 5% בקומת הקרקע לקומה א'.

בעל קרקע או בניין או המחזיק בהם, אשר עלול להיפגע מאישור הבקשה, יכול לעיין בבקשה המצאות במח' רישוי בנייה, רח' וייצמן 58, בשעות קבלת קהל ימים א',ב',ה' 09.00־12.30 יום ג' 16.00־18.30.

במידה שיש לו התנגדות להוצאת ההיתר הנ"ל במקום זה, רשאי להגיש לוועדה המקומית לתכנון ולבנייה חולון את התנגדותו המנומקת ולציין כתובתו המדוייקת וטלפון.

ההתנגדויות תתקבלנה במשך 14 יום מתאריך פרסום הודעה זו ותובאנה לדיון בפני הוועדה הנ"ל.

משה רינת, ממלא מקום ראש העיר, יו"ר ועדת המשנה לתכנון ולבנייה חולון

חוק התכנון והבנייה, התשכ"ה־1965
מרחב תכנון מקומי חיפה
הודעה בדבר אישור תכנית המתווה שינוי תכנית מתאר מקומית

נמסרת בזה הודעה, בהתאם לסעיף 117 לחוק התכנון והבנייה, תשכ"ה־1965, בדבר אישור תכנית, המהווה שינוי תכנית מתאר מקומית הנקראת: "תכנית מספר חפ/1878", תוספת בנייה ברח' הרצל 22, המהווה שינוי לתכניות הבאות: חפ/61 – הדר הכרמל, חפ/594 – הדר הכרמל, חפ/429 – הדר הכרמל, חפ/1400 – תכנית מתאר חיפה, חפ/229/ה' – קביעת אחוזי בנייה (מתאר חיפה).

השטחים הכלולים בתכנית ומקומם: ישוב: חיפה רח' הרצל 22. גוש 10862 חלקת 1. עיקרי הוראות התכנית: לאפשר בנייה במרווחים פרט לשטח המסומן כמעבר פרטי המשמש לגישה לשימושים שונים.

הודעה על הפקדת התכנית פורסמה בי"פ מספר 3718 תש"ן עמוד 501 בתאריך 20.11.89.

התכנית האמורה נמצאת במשרדי הוועדה המחוזית חיפה וכן במשרדי הוועדה המקומית לתכנון ובנייה חיפה, וכל המעוניין רשאי לעיין בה בימים ובשעות שהמשרדים האמורים פתוחים לקהל.

ד"ר חיים קפלמן, יו"ר הוועדה המחוזית לתכנון ולבנייה מחוז חיפה

חוק התכנון והבניה, התשכ"ה־1965
מרחב תכנון מקומי בית שמש
הודעה בדבר הפקדת תכנית המהווה שינוי תכנית מקומית

נמסרת בזה הודעה, בהתאם לסעיף 89 לחוק התכנון והבניה, תשכ"ה־1965, כי במשרדי הועדה המחוזית לתכנון ובניה, מחוז ירושלים ובמשרדי הועדה המקומית לתכנון ובניה בית שמש מופקדת תכנית המהווה שינוי תכנית, מתארית הנקראת: "תכנית מספר בש/99/ב", שינוי לתכנית מפורטת מס' ש/99/א'. השטחים הכלולים בתכנית ומקומם: ישוב בית שמש בתחום עיריית בית שמש, גוש 5202 חלקות 17־19, עיקרי הוראות התכנית: שינוי בתקנון עקב טעות סופר בסעיף מתכנים 98 א'.

כל מעוניין רשאי לעיין בתכנית, בימים ובשעות שהמשרדים האמורים פתוחים לקהל. כל המעוניין בקרקע בבנין או בכל פרט תכנוני אחר הרואה את עצמו נפגע על ידי התכנית, וכן כל הזכאי לכך על פי סעיף 100 לחוק רשאי להגיש התנגדות תוך חודשיים מיום פרסומה של הודעה זו ברשומות, למשרדי הועדה המחוזית לתכנון ובניה, מחוז ירושלים, רח' שלומציון המלכה 1 ירושלים טל: 02־248222.

המתנגד ימציא העתק התנגדותו למשרדי הועדה המקומית, בית שמש, ת.ד. 5 בית שמש 99100 טל: 913381.

התנגדות לתכנית לא תתקבל ולא תידון אלא אם כן הוגשה בכתב בפירוט המספיק ובלוויי תצהיר המאמת את העובדות שעליהן היא מסתמכת.

אליהו פימר, יו"ר הועדה המחוזית לתכנון ובניה מחוז ירושלים

חוק התכנון והבנייה, התשכ"ה־1965
מרחב תכנון מקומי פתח תקוה
הודעה בדבר אישור תכנית המהווה שינוי תכנית מתאר מקומית

נמסרת בזה הודעה, בהתאם לסעיף 117 לחוק התכנון והבנייה, תשכ"ה־1965, בדבר אישור תכנית, המהווה שינוי תכנית מתאר מקומית הנקראת: "תכנית מספר פת/1254/ג'", המהווה שינוי לתכניות הבאות: פת/1254. השטחים הכלולים בתכנית ומקומם: ישוב: פתח תקוה שכונת בילינסון, רח' הרצוג, גוש 6319 חלקות 244, 245. עיקרי הוראות התכנית: קביעת איחוד וחלוקה בהסכמה.

הודעה על הפקדת התכנית פורסמה בי"פ מספר 4186 תשנ"ד עמוד 1908 בתאריך 27.1.94.

התכנית האמורה נמצאת במשרדי הועדה המחוזית המרכז וכן במשרדי הועדה המקומית לתכנון ובנייה פתח תקוה, וכל המעוניין רשאי לעיין בה בימים ובשעות שהמשרדים האמורים פתוחים לקהל.

ד"ר אהרן לוי, יו"ר הועדה המחוזית לתכנון ובנייה מחוז המרכז

הוועדה המקומית לתכנון ולבנייה תל־אביב־יפו
הודעה לפי סעיף 149 לחוק התכנון והבנייה תשכ"ה־1965

הרינו מודיעים בזאת כי הוגשה לוועדה מקומית לתכנון ולבנייה ת"א יפו בקשה ליתן היתר בנייה של יצחק רן ברחוב חיים לבנון מס' 98 גוש 6630 חלקה 30 תיק בניין בקשה מס' 94־0649 הכוללת את ההקלות הבאות: 1) תוספת 13.5% משטח הבנייה מעל ל־9 הקומות המותרות, התקנת מעלית והוספת קומה. 2) הוספה של 1 קומה נוספת.

בעל קרקע או בניין או המחזיק בהם, אשר עלול להיפגע מאישור הבקשה יכול לעיין בבקשה המצאות במח' בקרה ותיעוד, שד' בן גוריון 68, בשעות קבלת קהל ימים א'־ה' (8.00־11.00), במידה שיש לו התנגדות להוצאת היתר/אישור הנ"ל במקום זה רשאי להגיש לוועדה המקומית לתכנון ולבנייה תל־אביב־יפו, שד' בן גוריון 68, את התנגדותו המנומקת ולציין כתובתו המדוייקת וטלפון.

ההתנגדויות תתקבלנה במשך 14 יום מתאריך פרסום הודעה זו ותובאנה לדיון בפני הוועדה הנ"ל.

אהרן בן דרור [?], יו"ר ועדת המשנה לתכנון ולבנייה תל־אביב־יפו

חברת החשמל לישראל בע"מ

ח"ג חשמל – שירות טלפוני להודעות על תקלות

24 שעות ביממה

ירושלים	02־580666	נהריה	04־933555
תל־אביב	03־5633777	נתניה	09־602988
חיפה	04־647777	עפולה	06־423333
אילת	07־372191	פתח־תקוה	03־9394488
אשדוד	08־511688	צפת	06־970211
אשקלון	07־770088	ראשון־לציון	03־9632488
באר־שבע	057־462666	רחובות	08־371388
טבריה	06־792275	רמלה	08־221313
חדרה	06־223135	רעננה	09־906188
[illegible]	04־881731	אריאל	03־9366345־6־7
בית שמש	02־911669		

קבלת מודעות אבל
24 שעות ביממה
03־5661111
בחיוג חינם 177־022־1516

בצער רב אנו מודיעים על פטירתה של
יהודית ויסמן (לבית ורבר) ז"ל
הלוויה התקיימה ביום שני 19.12.94
השבעה בבית המנוחה רח' הנשיא 22
נוף ים, הרצליה
המשפחה המתאבלת

למשפחת פוזננסקי
קבלו נא את השתתפותנו העמוקה בהילקח מכם
פוזננסקי גרשון ז"ל
הנהלת נשר
הוועדים
ועד גימלאי נשר

משתתפים בצער הכבד באבלו הכבד של חברינו
זאב לדרמן במות אשתו
מלכה ז"ל
ועד עובדי חברת החשמל לישראל
מרחב הדרום

קבלת מודעות אבל
177־022־88 55

קבלת מודעות אבל דבר
לוח ומסחריות
24 שעות ביממה
בחיוג חינם
177־022־9977
מכבדים כרטיסי אשראי

רבין ושוחט נענו לדרישת השלטון המקומי לעצור הגשת חוק ההסדרים

מאת כתבנו הכלכלי

ראש הממשלה, יצחק רבין, ושר האוצר, אברהם שוחט, נענו לדרישת יו"ר מרכז השלטון המקומי וראש עיריית כרמיאל, עדי אלדר, והסכימו לעצור את תהליך החקיקה של הצעת חוק ההסדרים במשק, הכוללת נושאים הקשורים לרשויות המקומיות.

בפנייתו טען אלדר, כי לפי הסכם חתום בין הממשלה והשלטון המקומי, התחייבה הממשלה לא להגיש לכנסת הצעות חוק ללא תיאום מראש עם מרכז השלטון המקומי. למרות זאת, קבל יו"ר מרכז השלטון המקומי, הכינה והגישה הממשלה לכנסת את הצעת חוק ההסדרים במשק ללא תיאום עם המרכז וכללה בו סעיפים רבים, שעליהם לא הוסכם ואשר יש בהם פגיעה חמורה ברשויות המקומיות.

אלדר אמר, כי הוא נדהם מכך שהצעת החוק לא נדונה מראש בין הצדדים. רבין ושוחט הורו לעכב את תהליך החקיקה עד אשר יתקיים דיון בין הצדדים.

נמסר, כי בין הנושאים השנויים במחלוקת דרישת הממשלה להמשיך במתן פטור לממשלה מתשלום הארנונה על נכסיה, וכן סעיפים נוספים בהצעת חוק ההסדרים במשק, שלדעת השלטון המקומי יש בהם פגיעה חמורה במעמדם של ראשי הרשויות.

תעשייני ירושלים: שחל מנסה לעקוף את הבג"צ

מאת אמנון אמר

שר המשטרה, משה שחל, מנסה לעקוף את הבג"צ בעניין הקמת בית סוהר באזור התעשייה עטרות בירושלים. כך קובע יו"ר תעשייני ירושלים, שייקה אלטוביה, במכתב ששיגר אתמול לראש הממשלה, יצחק רבין. לדברי אלטוביה, מבקש משרד הממשלה לשנות את ייעודו של בית הסוהר המתוכנן ל"מתקן כליאה לאסירים בטחוניים" ובכך לעקוף את הבג"צ ולקצר את מרבית הליכי הרישוי, התכנון והבנייה במקום.

בפנייתו מבקש אלטוביה מראש הממשלה, לא להיכנע לתרגילים של משרד המשטרה ולא לחתום על שינוי ייעוד של בית הסוהר. לדבריו, מנסה משרד המשטרה מזה כשנה וחצי להקים את בית הסוהר על אחת מעתודות הקרקע התעשייתית האחרונות בירושלים.

עוד אומר אלטוביה, כי משרד המשטרה פועל בניגוד לתוכנית המתאר הארצית, ללא היגיון תכנוני וכלכלי ותוך פגיעה חמורה בהתפתחותו הכלכלית של אזור התעשייה בעטרות.

תצוגת המזון של קבוצת מטעמי שטראוס מבריזה על מבצע סלטי אחלה, סלטים מזרחיים אותנטיים ברשת חנויות השוק בדצמבר. כל הרוכש שתי יחידות מכל סוג של סדרת סלטי אחלה של שטראוס, יקבל שי קערית הגשה מיוחדת מפורצלן, עם עיטור עלי פטרוזיליה. כל רכישה של שני סלטי אחלה מאפשרת קבלת קערית נוספת והרכבת סט מלא של קעריות.

משרד החקלאות ינקוט בצעדים נגד מעסיקי עובדים בתת-תנאים

צור: לא ניתן למגדלי ההדרים להתחמק מאחריותם לעובדים

מאת דן הלוי

שר החקלאות, יעקב צור, הזהיר אתמול, כי אם לא ישפרו הפרדסנים וחברות ההדרים ברציפות את תנאי המחיה של העובדים הזרים המועסקים אצלם, יישלל מהם הרשיון להבאת פועלים זרים לארץ. צור הזכיר, כי החלטת הממשלה על הבאת העובדים הזרים היתה קשה והתקבלה תוך לבטים, בין השאר מחשש לרמת תנאי העסקתם.

במכתב ששלח ליו"ר מועצת ההדרים, דני קריצ'מן, תבע ממנו אתמול השר צור לערוך בדיקה מקיפה של של תנאי ההעסקה והמגורים של עובדים זרים המועסקים בקטיף ההדרים. זאת, על רקע הפרסומים האחרונים על תנאים תת-אנושיים בהם משוכנים פועלים כאלה, שנחשפו גם בכתבת "מבט" בטלוויזיה שלשום.

בקטיף ההדרים מועסקים כיום כ-4,000 פועלים מרומניה למשך חצי שנה. כן מועסקים במושבים פועלים נוספים מתאילנד, אך לפי ידיעות במשרד החקלאות, תנאי העסקתם טובים יותר.

צור הגיב בזעם על תגובות ראשי חברות ההדרים, כפי ששודרו באותה הכתבה, בה גילגלו את האחריות לחברות כוח אדם שבאמצעותן מועסקים הפועלים הזרים. "לא נשלים עם מצב בו מורידות מעצמן חברות אלה אחריות על תנאי העובדים בגין תשלום מסים לחברות כוח האדם", נאמר במכתב ששלח צור לקריצ'מן בנושא.

"האינטרס של הפרדסנים הוא בהבאת עובדים זרים לעבודה, ולכן אחריותם הציבורית היא להבטיח להם תנאים אנושיים. המציאות שנחשפה מבישה, והאחריות לה חלה עליכם", כתב עוד צור, וביקש מקריצ'מן להביא את הדברים לידיעת כל העוסקים בענף.

"המזרחי" מעניק כרטיסי אשראי לאנשי צבא הקבע

מאת דן הלוי

משרתי צבא הקבע וגימלאים יוכלו ליהנות מכרטיסי אשראי על חשבון בנק המזרחי. כך נאמר אתמול בהודעה מטעם הבנק. הריבית על האשראי באמצעות כרטיסים אלה היא זולה במיוחד.

הסדר זה של המזרחי מתווסף ל"הלוואות דרך קבע", הלוואות אישיות והלוואות לרכב ולדיור שמעניק הבנק.

ועדים ועובדים / אפרים דוידי

באגודת החרשים פיטרו את יו"ר הוועד

יו"ר ועד עובדי אגודת החרשים, חנה וולמן, פוטרה באחרונה מעבודתה. וולמן משמשת זה שבע שנים עוזרת ראשית למנהלת החשבונות של האגודה ונחשבת לעובדת חיונית. ההנהלה טוענת, כי הפיטורים נעשו על רקע "מצוקה כלכלית קשה", אך במועצת פועלי תל-אביב סבורים אחרת.

גם חבריה לעבודה של וולמן סבורים אחרת, והם פנו אל המועצה בדרישה להכריז על סכסוך עבודה. ההנהלה מתחמקת זה כשנה ממימוש ההסכם הקיבוצי במגזר הציבורי, והעובדים סבורים שהפיטורים באו על רקע דרישתם להחיל עליהם את הסכם העבודה ועל רקע טענות בדבר "הרעת תנאי עבודה".

ממועצת הפועלים נמסר, כי "וולמן נדרשת לשלם מחיר כבד בעקבות עמדתה הבלתי-מתפשרת בנוגע לזכויות העובדים. אלה פיטורים שרירותיים, ללא התראה וללא הודעה מוקדמת להסתדרות – לא נסכים לכך".

באחרונה נערכו שתי פגישות בנוגע לפיטורים עם האחראי על האיגוד המקצועי במועצה, מרדכי גרינברג, פגישות שהסתיימו ללא תוצאות. המועצה פנתה אל בית המשפט באמצעות עו"ד אשר והלד והוציאה צו מניעה. בתביעה נאמר כי הפיטורים נעשו "בחוסר תום לב מובהק, הם בלתי חוקיים ונוגדים את הוראות חוק יסוד "כבוד האדם וחרותו". באגודה מועסקים 15 עובדות ועובדים.

גם הפועל המזרחי רוצה איגוד מקצועי עצמאי

הפעלת חוק הבריאות הממלכתי והפסקת פעילותן של לשכות המס בעקבות כך, מחישה את הדיונים הפנימיים בהסתדרות הפועל המזרחי, לבחינת אפשרות של הקמת "איגוד מקצועי עצמאי". כנראה שלא רק קופת חולים "מכבי" מעוניינת בכספי מס הארגון. כתב עתים מסר, כי שלום מלכה, יו"ר האגף לאיגוד מקצועי של הפועל המזרחי, הודיע כי גם הנהגת המפד"ל מביעה תמיכה ברעיון.

יו"ר המפד"ל, ח"כ זבולון המר, הביע אף הוא את הסכמתו לרעיון ואמר, כי במסגרת ה"איגוד המקצועי הדתי, יכולים להצטרף כל פעילי המפלגות הדתיות שמספר עובדיהם רב במיוחד". לדברי המר, "אסור לפועל המזרחי להיות כסרח עודף של ההסתדרות הכללית, אלא לקום כגוף מקצועי-ציוני-דתי-לאומי חדש, שאליו יגיעו כל אלה שאינם רוצים לתת את המס המקצועי שלהם להסתדרות האנטי ציונית".

לדברי מלכה, הדיונים בנושא זה נמשכים ו"ההכרזה על הקמת האיגוד המקצועי הדתי עשויה להיות בקרוב". אנשי הפועל המזרחי חולמים על הקמת איגוד מקצועי משלהם, "ציוני", אך בינתיים נערכים לבחירות באיגוד המקצועי הפועל במסגרת ההסתדרות הכללית ה"אנטי-ציונית": הסתדרות המהנדסים.

הבחירות ייערכו באמצע ינואר הקרוב. למרות שבחירות אלה תהיינה אישיות ולא סיעתיות, אמור הפועל המזרחי להציג "שורה של פעילים דתיים המעורים בעשייה של הסתדרות המהנדסים. הפועל המזרחי מתכוון להשתתף בכל מהלכי הבחירות הקרובות של מסגרות מקצועיות אחרות", אמר מלכה.

איך אפשר לרקוד בשתי החתונות בו-זמנית, זו של ההסתדרות ה"אנטי-ציונית" וזו של האיגוד המקצועי-דתי? למלכה המר פתרונות.

מנהלות בתעשייה חפצות בחוזים אישיים

מנהלות בתעשייה רוצות לעבור לחוזים אישיים. המסר המועבר לעתים קרובות מהנהגת ההסתדרות בדבר "נחיצות החוזים האישיים" נקלט היטב בכל המשק. יו"ר פורום מנהלות התעשייה בהתאחדות התעשיינים, רונית סילון, מסרה אתמול כי יש להכין את ציבור המנהלות בהתאחדות התעשיינים לקראת המעבר לחוזים אישיים של המנהלות, וכמובן, של עמיתיהן המנהלים במפעלים.

לשם כך הן יקיימו שני ימי עיון: הראשון בסוף החודש תחת הכותרת "מבנה השכר במגזר הציבורי והתעשייתי – מגמות ושינויים", והשני בפברואר שיעסוק בסוגיה "מה"ם על חוזים אישיים".

בתורכיה נאבקים על שכר ועל זכויות

מאות אלפי עובדי מדינה והשירות הציבורי התורכי לקחו אתמול חלק בצעדים ארגוניים למען תוספת שכר ולמען הזכות להתארגן באיגודים מקצועיים. ביום שני פירסמה לשכת ראש הממשלה באנקרה הודעה בה נמסר, כי "צעדי המחאה הם בלתי-חוקיים".

מאז הדיקטטורה הצבאית בשנות ה-70 וה-80 נאסר על עובדים אלה לשבות או להקים איגודים מקצועיים. למרות האיסורים פועלים במחתרת 27 איגודים במגזרים שונים, בהם מורים, נמלים, רכבות, רופאים ועובדי רפואה, שרות התעופה, דואר, בנקים ותחבורה.

העובדים דורשים, שהאיגודים יקבלו הכרה רשמית. כן הם דורשים לקבל זכות לשבות, זכות שלקחו לעצמם אתמול. במישור השכר דורשים העובדים תוספת ריאלית. הממשלה מציעה בשנה הקרובה תוספת שכר של 25 אחוז. השנה תסתכם האינפלציה בכ-130 אחוז או בכ-10 אחוז מדי חודש.

במסגרת גרבי הברך "מעבדה" קימוס 4 צבעים חדשים במגוון גברי בקו כותנה. אביזר אופנתי מיוחד שמוסיף למראה הכללי. גרבי הברך של קטאריל, בהתאמות למראה הכבשם המתחים והחג להמצא אותן בגבעי אפור, חום, כחול ובז'. סודה שפרגון עשויה כ-90% פוליאמיד, 10% לייקרה, 30 דניר ובמידה אחידה.

"ציבור היזמים אינו מודע לשירותים העומדים לרשותו"

מאת כתבנו הכלכלי

בציבור היזמים ובעלי העסקים הקטנים בישראל קיים חוסר מודעות לגבי השירותים העומדים לרשותם. כך ציין שר התעשיה והמסחר, מיכה חריש, במסיבת עיתונאים שנערכה בתל אביב.

חריש ציין, כי במהלך שנת פעילותה הראשונה של הרשות לעסקים קטנים, בוססו כמה שירותים חשובים, אשר לפי כל הקריטריונים "הביצ'ל" – פועלים בצורה טובה. התוכנה היא אלפי הפונים ובעיקר 12 אלף מקומות עבודה חדשים שייצרו שירותים אלה באופן ישיר.

למרות זאת קיים עדיין חוסר מודעות ולכן הוליכה הרשות, בתום שנת פעילות ראשונה בשטח, לצאת במסע הסברה שמטרתו הצגת מגוון השירותים הללו ויתרונותיהם.

שר התעשיה והמסחר חריש, עמד בדבריו על חשיבות השירותים העומדים לרשות היזם ובעל העסק הקטן, והדגיש את תקוותו כי מסע ההסברה יתרום להגברת המודעות לשירותים הללו. הוא ציין, כי חשיבות השירותים מתבטאת בראש ובראשונה בתרומתם לתוספת תעסוקה למשק, וזאת, בקצב מהיר ובעלות נמוכה למשק.

כדוגמה מסר, כי כל הלוואה שאושרה בקרן לעידוד עסקים קטנים בערבות המדינה הוסיפה בממוצע 4.8 מקומות עבודה חדשים, וכי עלות שמירת מקום עבודה בפרויקט התוכנית העסקית היא הנמוכה מכל האמצעים הקיימים האחרים.

שמואל בהט, יו"ר הרשות לעסקים קטנים, מסר כי בסוף 94' פועלים ברחבי הארץ 52 מוקדי סיוע וקידום לעסקים קטנים (מס"קים), ובשלבי הקמה נמצאים שמונה מס"קים נוספים. ההערכה היא, כי בשנה האחרונה הגיעו למוקדים השונים כ-11 אלף פניות. עוד נמסר, כי 2,100 עסקים הוקמו או הורחבו בעקבות פניות אל מוקדי הסיוע, ונוצרו כ-5,600 מקומות תעסוקה חדשים.

בהט הסביר, כי במהלך מסע ההסברה יופעל מוקד טלפוני ארצי, אשר יכוון את הפונים למס"ק הקרוב אליהם. הוא ציין, כי הרשות מצפה ל-4,000 פניות בעקבות מסע זה.

יוחנן לוי, המשנה למנכ"ל משרד התמ"ס ויו"ר ועדת ההיגוי של הקרן לעידוד עסקים קטנים בערבות המדינה, מסר כי עד עתה הוגשו לקרן למעלה מ-3,000 בקשות להלוואות, מהן אושרו כבר כ-1,750, כ-800 נדחו וכ-500 נמצאות בטיפול בארבעה הבנקים המפעילים כרגע את התוכנית.

לוי הוסיף, כי במהלך שנת 1994 גויסו 391 מפעלים ועסקים לפרויקט התוכנית העסקית של משרד התמ"ס. לוי ציין, כי פרויקט ההכנות העסקית, הפועל משנת 1991 באזורי עדיפות לאומית א' וב', גייס עד כה 1,001 עסקים, מתוכם 506 סיימו את הפרויקט. להערכתו, נוצרו 1,561 מקומות עבודה חדשים.

נפתח מרכז לטיפול ולמניעת אלימות במשפחה בירושלים

(עז). – במעמד נציגי ובנוכחות שרת העבודה והרווחה, אורה נמיר, נפתח אמש בירושלים מרכז לטיפול ולמניעת אלימות במשפחה שהוקם ביוזמת משרד העבודה והרווחה, אגף הרווחה בעיריית ירושלים וארגון ויצ"ו.

זהו מרכז ראשון בסוגו בבירה. וכמוהו פועלים עוד 13 ברחבי הארץ. במרכז תופעל יחידת חירום שתיתן עזרה ראשונה לנשים וילדים אשר קיים סיכון מיידי לשלומם, וכן חדר טיפול למשפחה כולה.

מנהלת המרכז, תמר סמי, אמרה, כי מתחילת שנות ה-90 נרצחו כ-100 נשים בישראל וכי לפחות 200 אלף נשים סובלות מאלימות בתוך המשפחה.

מסקר מיוחד, שנערך על-ידי משרד העבודה והרווחה, עולה, כי החוק למניעת אלימות במשפחה, המאפשר הוצאת צווי הגנה נגד אנשים אלימים כלפי בני משפחתם, מיושם ביעילות. במשרד אומרים, כי החוק תורם תרומה רבה להתמודדות עם תופעת האלימות במשפחה.

מאז חודש ספטמבר פנו ל"קו החם" של המרכז לייעוץ והכוונה במשרד העבודה והרווחה 328 גברים ונשים. כיום מטופלים במרכז 40 זוגות שתופעת האלימות אצלם חריפה במיוחד.

על הטיפול מופקדים עובדים סוציאליים והוא ניתן לנשים שנפגעו, לגברים הפוגעים ולילדים העדים לאלימות בין ההורים. מטרת הטיפול היא להפסיק את ההתנהגות האלימה תוך הקניית מודעות ואחריות לתגובות במצבי לחץ, תסכול וכעס.

שוקי ההון בעולם / ביל כספי

מתח בצפון אמריקה

מתח בשוקי ההון של צפון אמריקה, משום שוועדת השוק הפתוחה של הבנק המרכזי מכונסת ובעת כתיבת שורות אלו טרם נודעה החלטתה. השווקים מכונסים, משום שיש הקוראים להקשחת המדיניות המוניטרית ובעקבות כך – להעלאת שערי הריבית במשק האמריקאי.

השפעות נוספות על שוקי ההון של צפון אמריקה היו בעקבות פירסום נתוני הסחר של ארה"ב לחודש אוקטובר, גירעון מסחרי של 10.10 מיליארד דולר. הגירעון קטן במקצת מזה של החודש הקודם, והוא גם מעט נמוך מהציפיות של השווקים, אך המספר לא התקבל יפה משום שמדובר בגירעון גדול מאוד.

אירועים אלו הביאו להחלשת הדולר ואתמול בשעות הצהריים של המסחר האמריקאי ירד ערכו של המטבע האמריקאי ל-1.5690 מארק, 1.3271 פר"ש, 100.00 ינים ו-5.4144 פר"צ. לדעת מומחים, במידה שוועדת השוק הפתוחה של הבנק המרכזי תחליט על הקשחת המדיניות המוניטרית, הדולר עשוי להתחזק.

ההערכות לגבי רמת שערי הריבית בארה"ב לא השפיעו לטובה על שוק ניירות הערך, ומדד הדאו ג'ונס בשעות הצהריים של המסחר ירד ל-3,780.61 נקודות, ירידה חצי יומית של 10.09 נקודות. הקיצוצים היו גם בשוק אגרות החוב, כשמחיר אגרות החוב ארוכות טווח של ארה"ב ירד ל-10.07 נקודות, ירידה של 0.03 נקודות.

בשוקי ניירות הערך של מערב אירופה היו אתמול ביקושים גדולים למניות בריטיות וגרמניות. בלונדון עלה מדד המניות הכללי ל-3,058.80 נקודות, עלייה יומית של 24.40 נקודות. ואילו בגרמניה עלה מדד הדקס ל-2,075.94 נקודות, עלייה של 5.88 נקודות.

קרנות נאמנות

נכון ליום 20.12.94

הקרן	מחיר היחידה	מחיר הפדיון	השינוי בנקודות	השינוי באחוזים
אב	1229.67	1220.98	161.88	1.34%
אביקה	1552.45	1532.70	17.91	1.19%
אביר	153.12	152.20	1.17	0.77%
אגוז	794.78	779.50	1.33	0.17%
אגם	319.45	313.32	0.46	0.15%
אודם	804.68	789.95	12.75	1.66%
אוורגרין	87.70	86.00	0.53	0.62%
אוורגרין שקולה	103.17	102.68	0.15	0.15%
אופיר	414.67	412.05	1.04	0.25%
אוצר אג מדינה	109.03	107.00	0.24	0.22%
אוצר גמישה	68.55	67.36	0.49	0.73%
אוצר מניות	76.07	74.74	0.78	1.05%
אור	768.29	763.41	6.13	0.81%
אורלי	955.27	948.48	1.96	0.21%
אוריון	159.47	156.41	0.29	0.19%
אזרון	2902.60	2846.39	9.70	0.34%
אחריות אג"ח מד	303.76	299.89	0.73	0.24%
אחריות גמישה	408.14	400.22	5.26	1.33%
אחריות מניות	272.90	267.36	4.90	1.87%
אחריות נדלן	201.49	196.97	1.72	0.88%
אחריות פקדון ומח	170.32	166.69	3.52	2.16%
אחריות	134.47	131.90	0.41	0.31%
אחריות סלות אג"ח	93.14	92.00	-0.12	-0.13%
אחריות תושב חוץ	56.81	55.56	-1.54	-2.70%
אטלס פקן	88.05	86.02	-0.12	-0.14%
איגל 5	151.64	149.66	-0.19	-0.13%
איגלות 90	170.60	167.29	1.72	1.04%
אילנות בטוחה	106.05	105.41	0.04	0.04%
אילנות גלובוס	77.09	75.42	-0.27	-0.36%
אילנות כרמי	138.11	137.19	1.27	0.93%
אילנות מעוף	126.02	125.41	3.36	2.75%
אילנות פיננסים	64.36	63.13	0.74	1.19%
אילנות שקלים	52.00	51.05	0.76	1.52%
אילנות תקשורת	56.25	55.16	0.56	1.02%
אינפקס גמישה	97.44	95.60	1.02	1.07%
איתן	236.56	232.14	2.11	0.92%
אירן	1542.40	1513.00	2.00	0.13%
אלונות ביטוח	62.05	60.83	1.67	2.83%
אלמוג	321.80	316.81	0.38	0.12%
אמיסא נדלן מניב	83.46	81.87	-0.19	-0.23%
אמירים קרן נאמנות	92.02	91.26	0.01	0.01%
אנליסט אג חבר	205.00	200.94	0.71	0.35%
אנליסט אג מדינ	296.72	294.48	1.14	0.39%
אנליסט אירופה	116.90	114.17	0.07	0.06%
אנליסט גמישה	510.99	498.13	4.72	0.96%
אנליסט מניות	795.96	775.60	11.61	1.52%
אנליסט תעשיות	246.97	240.64	3.73	1.57%
אסף	174.37	172.38	0.14	0.08%
אפיקים אג"ח	196.77	192.48	0.24	0.12%
אפיקים גמישה	130.34	127.45	0.36	0.28%
אפיקים חו"ל	118.70	115.73	-0.17	-0.15%
אפיקים מניות	206.00	202.21	1.19	0.59%
אפסילון 36	73.32	73.00	0.71	0.99%
אפסילון אג חברות	100.89	100.48	-0.05	-0.05%
אפסילון אג מד	142.28	141.75	-0.03	-0.02%
אפסילון מניות	139.67	138.98	1.15	0.78%
ארז	235.81	233.01	3.36	1.44%
אש	595.63	583.51	5.04	0.87%
אשל	532.15	521.80	1.51	0.29%
אתגר	109.56	107.53	2.30	2.19%
אתרוג	740.49	735.18	0.14	0.02%
בדולח	619.47	615.52	14.13	2.35%
בונד	133.10	131.30	1.28	0.95%
בורסון גמישה	68.25	67.67	1.04	1.55%
בטוחה 30 פלוס	130.30	128.05	1.36	1.07%
בטוחה אג"ח מדינה	1667.22	1664.45	0.59	0.04%
בטוחה אג"ח	2230.11	2200.98	2.08	0.09%
בטוחה גמישה	2028.20	2000.24	11.19	0.56%
בטוחה חו"ל	114.59	112.00	-0.26	-0.23%
בטוחה מניות	3529.86	3476.62	61.06	1.79%
בלנדר דוטשטיין גמישה	111.73	109.63	1.01	0.93%
בסט	141.26	139.21	2.39	1.74%
בריו	153.83	150.89	1.96	1.30%
בריא	2245.38	2201.71	14.29	0.65%
בריאות	57.00	56.13	0.49	0.88%
ברק	1359.67	1322.24	15.31	0.56%
גביש	4704.38	4616.96	29.79	0.63%
גבע	299.54	295.47	0.31	0.11%
גורן	501.67	492.36	4.07	0.83%
גיא	463.19	456.88	0.10	0.02%
גל	75.19	74.19	0.99	1.36%
דובדבן	1780.39	1768.31	39.26	2.27%
דיברת שרם אג"ח	110.90	109.13	0.02	0.02%
דוברת שרם גמיש	117.97	115.07	0.97	0.85%
דוברת שרם כרמי	91.51	89.63	0.45	0.51%
דוברת שרם מניות	73.04	71.32	1.12	1.60%
דוכס	171.61	166.44	0.05	0.05%
דולב	667.91	663.29	2.41	0.36%
דולר	182.88	180.50	-0.24	-0.13%
דיתן	796.39	779.96	1.21	0.16%
דקל	1996.13	1959.36	30.40	1.58%
הדס	1601.58	1563.69	13.35	0.85%
הון פקן	69.47	68.18	1.06	1.58%
הוק	113.80	112.86	-0.09	-0.08%
הייטק 92	192.56	191.00	0.56	0.29%
היובל	154.06	152.33	1.90	1.27%
הילה	377.82	376.31	0.29	0.05%
המרה	847.47	836.02	2.70	0.32%
הראל לביא	166.19	163.98	0.80	0.49%
זהר	351.69	346.93	0.53	0.15%
זיו	435.22	429.23	0.55	0.13%
זינגר ברנע פיננסל	85.34	83.77	0.49	0.59%
זיק	328.46	320.53	3.82	1.21%
זלר אבלון מסחר	97.06	96.31	-0.08	-0.08%
חו"ל	191.96	187.36	-0.13	-0.07%
חליפין	331.45	330.63	0.35	0.11%
חלמיש	236.56	235.86	0.67	0.29%
חץ	374.30	373.37	0.38	0.10%
טופז	308.79	302.28	-1.56	-0.51%
טל	13258.94	13094.30	161.53	1.41%
טנדי	95.90	94.91	-0.66	-0.69%
טרנט 5	132.65	130.55	-0.52	-0.40%
יובל	522.19	512.45	1.56	0.31%
יהלום	794.06	779.45	12.13	1.59%
יוזמה	166.95	163.84	0.45	0.28%
ילר אג"ח מדינה	104.28	102.48	0.24	0.24%
יסודות	2326.28	2275.11	46.61	2.09%
יעד	166.63	162.24	0.39	0.21%
יעד גמישה	73.46	72.69	0.43	0.60%
יער	72.51	71.85	1.26	1.50%
יערה	417.40	409.70	0.31	0.05%
ישראל אמריקה	122.72	119.57	1.22	1.03%
כוכב	122.17	121.33	2.22	1.87%
כימיקל פקן	77.96	77.46	1.02	1.34%
כללי אג"ח מד	340.92	334.65	0.84	0.25%
כללי אייל 30	104.21	102.76	1.25	1.23%
כללי אייל 25	147.41	146.12	3.92	2.77%
כללי אייל אג	142.92	141.63	0.42	0.25%
כללי גמישה	926.65	907.85	9.29	1.03%
כללי זמינה	107.57	107.28	0.07	0.07%
להק-אגמיה	113.59	112.61	1.11	0.99%
להק-אנפה	215.03	213.18	3.54	1.94%
להק-אנקור 5	625.82	610.95	8.08	1.34%
להק-דוכיפת	543.92	533.95	5.73	1.09%
להק-זמיר	611.29	599.99	5.25	0.88%
להק-חוחית	464.16	436.01	2.36	0.47%
להק-יסעור	115.10	114.30	0.28	0.25%
להק-כחל	301.54	295.80	-1.07	-0.36%
להק-סלעית	107.11	105.36	0.35	0.33%
להק-סנונית	460.48	456.49	0.14	0.03%
להק-עפרוני	420.64	412.94	0.46	0.11%
להק-צופית	516.71	507.35	3.66	0.71%
להק-קיכליס	101.86	100.49	-0.02	-0.02%
להק-רום	71.12	69.57	-0.14	-0.20%
להק-שנשוג	70.76	69.46	0.44	0.64%
להק-שחף	152.84	150.02	0.29	0.19%
להק-שלדג	173.34	172.48	0.14	0.08%
להק-שקנאי	139.10	136.62	0.32	0.24%
להק-תור	291.23	288.72	6.62	2.35%
להק-תמירות	57.14	56.79	-0.39	-0.68%
למשקיע	389.10	384.73	1.80	0.47%
לפיד	1313.79	1288.34	11.11	0.87%
לשם	1073.44	1061.31	1.33	0.13%
מבחר	398.10	394.29	0.16	0.04%
מבטח	1213.31	1201.60	1.99	0.17%
מבנה	280.68	278.07	2.48	0.90%
מבריק	212.89	208.34	2.72	1.32%
מגד	688.65	682.10	3.51	0.52%
מגדל אגב מניות	55.75	54.59	0.10	0.19%
מגוון	1396.09	1382.60	2.88	0.21%
מגאר פיננסי	74.21	73.52	0.66	0.90%
מד דיקלה	103.76	102.76	0.77	0.75%
מד מעוף	128.90	128.00	3.36	2.69%
מנדיאל	113.12	111.68	0.51	0.46%
מור	1094.26	1084.04	15.10	1.41%
מורים 5	123.78	121.80	-0.70	-0.57%
מזון	88.08	86.80	0.67	0.78%
מזרחי אייל	75.40	74.92	0.83	1.12%
מזרחי אייל אג"ח	77.33	76.84	0.26	0.34%
מטח	170.35	166.94	-1.78	-1.05%
מיטב אג"ח מד	3477.38	3446.76	2.60	0.08%
מיטב אופציות	45.99	45.55	0.40	0.89%
מיטב גמישה	1588.41	1574.15	13.17	0.84%
מיטב מטרה	216.64	214.75	0.93	0.43%
מיטב מניות	155.06	153.36	1.19	0.78%
מימד	312.23	309.29	0.82	0.27%
מירב	109.33	108.78	0.50	0.46%
מכלול	511.21	501.74	7.75	1.57%
מלכית	208.01	205.67	2.59	1.28%
מעון	188.43	186.60	0.74	0.40%
מעוף	120.62	118.38	1.48	1.26%
מעגל	64.19	63.62	0.95	1.49%
מעוף	2316.19	2293.65	7.93	0.35%
מופים גמישה 50	104.58	102.71	0.95	0.93%
מעיין	1025.21	1015.41	1.64	0.16%
מעלה מעוף נדץ	122.44	120.17	3.23	2.76%
מפגן	85.86	85.04	0.48	0.56%
מקשה	875.54	867.85	0.18	0.02%
מרווח	447.54	443.34	0.24	0.05%
מרום נקן אג"ח	105.20	103.67	0.11	0.11%
מרום	4325.29	4283.84	6.74	0.16%
מרכזית אג"ח מדינה	96.85	96.06	0.10	0.10%
מרכזית מניות	59.22	58.72	0.56	0.97%
מרכזית מעוף	121.96	121.68	3.16	2.66%
מרץ	338.10	335.01	6.32	1.92%
משאבי טבע	61.75	60.58	0.66	1.10%
משתנים	222.58	221.87	3.89	1.78%
נגה	564.77	557.09	2.04	0.37%
נוף	284.59	282.63	1.65	0.59%
נחשון	79.67	0.00	-	-
נטיף	1362.72	1347.17	28.96	2.20%
נילי	743.71	733.55	4.79	0.66%
נסיכה קונטיננטל	52.78	51.80	0.71	1.39%
נץ	196.25	194.91	0.60	0.31%
נשואה אג"ח חברות	122.83	121.93	0.42	0.34%
סגולה	256.05	251.27	0.76	0.30%
סיגמא גמישה	80.14	79.23	-0.27	-0.34%
סיון	144.09	142.04	1.07	0.76%
סימורין אג"ח	118.86	116.69	0.84	0.72%
סלע	994.78	986.02	2.16	0.22%
סער	137.85	135.22	2.00	1.50%
ספנות אג"ח ק	106.30	105.94	-0.08	-0.08%
ספנות קרן מניות	64.84	64.60	1.23	1.95%
עדיף	100.71	100.35	0.55	0.55%
עומר	154.10	151.19	1.86	1.25%
עידית	2994.31	2959.67	19.87	0.68%
עמדה 10	122.98	121.57	1.32	1.10%
עמדה אמריקאית	63.02	62.05	0.10	0.16%
עמדה יצוא	61.68	61.14	0.93	1.55%
עמדה כוללת	161.36	159.52	1.08	0.68%
עמדה מעוף	134.05	132.87	3.60	2.79%
עמדה משולבת	174.15	172.85	1.86	1.09%
עמיגל אג"ח	94.57	93.74	0.06	0.06%
ענבל	132.46	132.13	0.65	0.50%
ענבר	132.78	130.28	0.67	0.52%
ערמון	153.05	153.12	0.11	0.07%
פיא	5506.93	5403.03	52.08	0.97%
פיא 2000	56.61	55.37	0.35	0.64%
פיא זינוק	52.18	51.19	0.20	0.39%
פיא מעוף	123.92	123.14	3.33	2.77%
פיא עילאית	69.22	67.61	-0.60	-0.88%
פיא פריים	96.09	95.61	-0.26	-0.27%
פיננד אג חו"ל	96.14	92.83	-	0.00%
פיל	211.87	209.28	0.21	0.10%
פנתר	405.75	402.19	2.38	0.60%
פסגות 50	207.84	200.52	2.39	1.21%
פסגות גמיש	402.48	394.94	4.43	1.13%
פסגות חו"ל	93.45	91.13	-0.04	-0.04%
פסגות יציב	405.45	402.87	2.19	0.55%
פסגות כל חודש	102.55	100.71	0.13	0.13%
פסגות כל רגע	141.72	141.36	0.22	0.16%
פסגות לימיט	209.25	207.56	4.01	1.97%
פסגות מבט לשלום	84.34	83.79	0.62	0.75%
פסגות מדד	379.57	377.23	0.80	0.21%
פסגות מטרה	376.66	369.01	1.71	0.47%
פסגות מלכ"ד	323.44	320.63	0.50	0.16%
פסגות מניות	551.78	539.41	5.61	1.05%
פסגות משולבת	426.80	417.01	3.66	0.89%
פסגות עולם	119.84	117.26	1.09	0.94%
פסגות על קרן	60.71	59.47	0.93	1.58%
פסגות פוקוס	64.17	62.99	0.77	1.24%
פסגות תאגידים	374.07	367.80	1.12	0.31%
פריזמה	84.40	80.64	0.07	0.09%
צבר	228.79	224.44	1.55	0.70%
צוק	262.31	261.00	0.66	0.25%
ציון משאבים כרמי	90.02	89.40	0.75	0.84%
צמיד	3261.66	3240.96	10.15	0.31%
צמיחה אג"ח מד	1420.59	1412.42	2.20	0.16%
צמיחה גמישה	2159.42	2145.28	14.33	0.67%
צמיחה יצוא	172.27	171.00	2.59	1.54%
צמיחה מניות	430.75	428.12	5.47	1.29%
קלע	596.89	593.92	6.75	1.15%
קפיטל חו"ל	95.63	93.97	-0.13	-0.14%
קפיטל מניות	71.86	70.90	0.83	1.19%
קשת	316.31	310.44	-0.11	-0.04%
רזין	139.72	138.78	0.44	0.32%
רימון	350.52	349.96	0.23	0.07%
רעים 90	223.96	219.35	2.01	0.93%
רשף	392.00	383.76	0.85	0.22%
שביט	488.99	487.08	0.74	0.15%
שחר	161.81	160.69	0.13	0.08%
שירה	1804.47	1792.47	11.08	0.62%
שמירה קפ	96.07	0.00	-	-
שמיר	1057.46	1037.90	2.56	0.25%
שחק	639.81	627.87	9.13	1.48%
שפע	187.42	185.27	0.79	0.43%
שקד	253.36	248.52	0.19	0.08%
תאנה	1054.65	1034.25	7.34	0.71%
תבל	881.56	870.03	-0.63	-0.07%
תדהר	2183.43	2172.31	14.40	0.67%
תוכנה ותקשורת	75.42	73.63	-0.77	-1.04%
תמוז	112.45	111.56	2.22	2.04%
תמריץ	70.32	69.02	0.58	0.85%
תנופה	280.59	275.43	0.79	0.29%
תמיר	770.27	755.49	0.99	0.13%
תפוח	514.94	511.33	0.37	0.07%
תרשיש	150.32	147.56	0.26	0.18%
תשרי	1427.87	1416.51	15.68	1.12%

* השינוי חושב לפי מחיר הפדיון

מכון לבון

הסיוע האמריקאי לישראל וחוק הערבויות לא ישונו בשנתיים הקרובות

מאת אמנון אמד

רמת הסיוע האמריקאי לישראל תישאר ברמתה הנוכחית גם במהלך השנתיים הקרובות. כך עולה מתוכנית שהכין יושב הראש המיועד של תת-הוועדה לפעולות זרות בסנט האמריקאי, הסנטור מיטש מקקונל.

ממסמך שהכין מקקונל לקראת כניסתו לתפקיד עולה התמונה הבאה: גם בשנת התקציב 1996 יסתכמו הסיוע הצבאי בסכום של 1.8 מיליארד דולר והסיוע האזרחי בסכום של 1.2 מיליארד דולר.

חוק הערבויות, לפיו מעניקה ממשלת ארה"ב ערבויות לכספים שלווה ישראל בשוק ההון האמריקאי, יישאר במתכונתו הנוכחית עד תום חמש השנים המתוכננות.

בנוסף, מציע סנטור מקקונל להעניק לישראל 80 מיליון דולר לקליטת עלייה, ולתקצב 75 מיליון דולר נוספים במטרה לקדם את הסכמי השלום בין ישראל והפלסטינים ובין ישראל וירדן.

בעקבות החלטת עובדי "חרסה" לשבות

הנהלת "חרסה" מבקשת להוציא צו מניעה נגד העובדים

מאת אמיר רוזנבלום

בעקבות החלטת עובדי מפעל חרסה בבאר שבע להשבית את המפעל, פנתה הנהלת המפעל לבית הדין לעבודה בבאר שבע בבקשה להוצאת צו מניעה נגד העובדים. ההנהלה טענה, כי העובדים מתכוונים לסגור את שני תנורי הייצור במפעל ובכך לגרום לנזק בלתי הפיך בתהליכי הייצור. במהלך הדיון שנערך בליל שני בפני השופט, ברוך אוולאי, הוחלט כי למפעל ייכנסו 34 עובדים בלבד לצורך הפעלת התנורים באופן מינימלי.

במקביל, פנתה ההנהלה לבית משפט השלום בבאר שבע, בבקשה להוצאת צו מניעה שיאפשר הוצאת סחורות וכניסת עובדי קבלן לשטח המפעל במהלך השביתה. לבקשת ההנהלה, הצו ניתן במעמד צד אחד, כאשר הדיון נדחה ליום חמישי. ההנהלה אף שכרה את שירותיה של חברת אבטחה, כדי שתממש בפועל את הוראת הצו.

מזכיר מועצת פועלי באר שבע, מאיר בביוף, אמר אתמול כי העובדים מנסים לבטל את הצו. "מזה כחצי שנה אנו נמצאים במאבק עם הנהלת המפעל. אחרי הסכמה שלנו בתיווך יו"ר האגף לאיגוד מקצועי, ח"כ עמיר פרץ, לצמצום כוח האדם במפעל בצורה משמעותית, נחתם הסכם עבודה שהסדיר נורמות וסדרי עבודה חדשים במפעל.

"אם למרות זאת העובדים פתחו בשביתה אחרי תקופה קצרה מאד, כנראה שהגיעו מים עד נפש. הנהלת המפעל רודה בעובדים בצורה ברוטאלית ומתנהגת בדרך שאינה הולמת את מעמדה. היא מתנכלת בצורה שיטתית לוועד העובדים במגמה לשבור אותו ולגרום לכך שלא יתפקד.

"יתרה מכן, אחרי שהסכמנו לצמצום משמעותי במצבת כוח האדם במפעל, מכניסה ההנהלה מדי יום כ-30 עד 40 עובדי קבלן ולכך לא נסכים", אמר אתמול מזכיר מועצת פועלי באר שבע.

מנכ"ל "ישראברט" חיים קרוסקי (משמאל) לוחץ את ידו של משה ריבק יו"ר "כיתבי-אי" במעמד חתימתם על הסכם לבניית בית "ישראברט" ברחוב המסגר מספר 40.

ניסיון לסכם עקרונות הסדר הקיבוצים עד סוף השבוע

מאת דן הלוי

שלשום בשעה מאוחרת בערב, בבואו מפגישת רבין (שחזר סוף סוף מן המזרח) עם "ראשי המשק", נפגש שר האוצר, אברהם שוחט, עם אריק רייכמן, מזכ"ל התק"ם, וצבי בן משה, ראש החטיבה הכלכלית בתנועה, ודן עמם בנקודות המחלוקת שנותרו להשלמת ההסכם על עקרונות ההסדר המשלים לחובות הקיבוצים, אך סיכום עדיין לא הושג.

בתק"ם ובמשרד החקלאות מקווים שעד סוף השבוע ניתן יהיה להגיע לסיכום על עקרונות ההסדר המשלים לחובות הקיבוצים. אם לא יושג סיכום כזה, ספק גדול אם ההכרעה בנושא תיפול לפני סיום שנת הכספים 1994.

לפי ההסכמה שהושגה בעניין תביעת הקיבוצים לפחת מלא על ההון היצרני, יעמיד האוצר מקור גדול דיו לחישוב פחת מלא בכושר ההחזר של הקיבוצים, אך לא ישתמש בו למימון מחיקות באופן בלתי מותנה, אלא רק בכפוף לעמידת הקיבוצים בתשלומים שיוותרו להם במשך שלוש שנים.

שתי הנקודות העיקריות שנותרו במחלוקת יכריעו באיזו מידה תובטח יכולתם של הקיבוצים הזקוקים להסדר לעמוד בהחזרים אלה ולזכות למחיקת חובותיהם בגין הפחת. שתיהן נוגעות לקרנות לעזרה הדדית שיוקמו במסגרת ההסדר בתק"ם ובקיבוץ הארצי לסיוע לקיבוצים באזורי הפריפריה הזקוקים לכך (הקיבוצים באזורי הביקוש לקרקע יפרעו את חובם קודם כל באמצעות התמורות מעסקות שייעשו באדמתם).

● ראשית, תובע האוצר, כי כספי הקרנות לסיוע הדדי ישמשו גם למחיקת כ-250 מיליון ש"ח מחובות הקיבוצים באזורי הפריפריה (הקיבוצים באזורי הביקוש ימחקו את חובם מן התמורות לעסקות קרקע באדמותיהם).

לפי עמדת שתי התנועות הקיבוציות, נועדו קרנות הסיוע ההדדי להסדיר את צרכי הביטחון הסוציאלי של חברי הקיבוצים. אריק רייכמן, מזכ"ל התק"ם, ואחרים בתנועות הקיבוציות טוענים, כי תביעה זו כמוה כרצון של האוצר לסייע לבנקים בכספי הקרנות לסיוע הדדי בין הקיבוצים...

● מצד שני, מבקשים נציגי הקיבוצים, כי האוצר יסייע גם בתרגום נכסי הקרקע שיעמידו הקיבוצים למינהל כמקור לקרן הסיוע, לשקלים עבור צרכי הפנסיה של קיבוצים באזורי הפריפריה. אריק רייכמן הדגיש אתמול, כי בקשה זו אינה מכוונת לקבלת מימון נוסף מן האוצר או הבנקים בעניין הפנסיה לחברי הקיבוצים, אלא לסיוע המדינה במימוש המקור שיעמידו הקיבוצים במסגרת תנועתית לצורך זה.

אך האוצר מפרש זאת כתביעה להעמדת מקור נוסף מתקציב המדינה, לקניית קרקע או לערבות מדינה. עמדת האוצר היא, כי בעיית הביטחון הסוציאלי היא עניין פנימי של התנועות. הוא מסרב ליטול על עצמו התחייבות כלשהי בגין הביטחון הסוציאלי בקיבוצים.

אם אמנם יגושרו עד סוף השבוע פערי העמדות בכל הנקודות האמורות, יותנה מימוש ההסדר בהיערכות הפנימית בתוך התנועות להתמודד עם הקיבוצים – בהן כאלה באזורי הביקוש שאינם זקוקים למחיקת חובות במסגרתו, אך נהנים מנכסים יקרים בקרקע – על ההסדרים לביצוע העזרה ההדדית בתוכן הלכה למעשה.

השבוע כבר ניתן היה לקרוא בעיתונות הערכות על כעשרה קיבוצים מן הקבוצה האמורה, שיסרבו לתרום מנכסיהם בקרקע לטובת הקיבוצים באזורי הפריפריה. בסוף השבוע שעבר אמר בעניין זה גיורא פורמן, מזכ"ל הקבה"א, שבתנועתו בעיה זו כבר מטופלת הלכה למעשה, ויש בידיה התחייבות ראשונית של כחמישים קיבוצים מתוך כלל 75 הקיבוצים הוותיקים להעמיד מקרקעותיהם לתאגיד שיוקם לצורך ביצוע ההסדר.

אתמול אמר עמירם אפרתי בדיון, שכ-60 קיבוצים הביעו נכונות להיכנס להסדר זה, ואף לא קיבוץ אחד הביע סירוב.

פוגל: העלאת הריבית האחרונה הפרה את האיזונים במשק

"מי שאומר שבנק ישראל מנע מהאוצר להדפיס כסף הינו חצוף"

מאת אמנון אמד ועתי"ם

באיחור של חצי שנה גילה אתמול מנכ"ל האוצר הפורש את מה שנמנע עד כה מלומר בקול רם: הריבית במשק גבוהה מדי והיא עלולה לגרור את המשק למיתון. עשרה ימים לפני פרישתו מהאוצר כינס אתמול פוגל את הכתבים הכלכליים בירושלים כדי לתקוף את מדיניותו המוניטרית של בנק ישראל.

לדבריו, העלאת הריבית האחרונה היתה משגה חמור והפרה את האיזון בין המשתנים הכלכליים. בדבריו הזהיר פוגל כי המצב שבו נוצר תיסוף מתמשך בשער השקל לא יוכל להימשך לאורך זמן. מנכ"ל האוצר דרש מבנק ישראל לשוב ולהוריד את הריבית לרמה שלפני ההעלאה האחרונה.

במקביל, אמר פוגל, יש להפחית את עלות העבודה בלי לפגוע בשכירים במשק. פוגל אמר, כי הוא רואה שתי אפשרויות שבעזרתן אפשר להוריד את עלות העבודה. הראשונה היא הורדה במס המקביל. עד היום משלמים המעסיקים עבור עובדיהם מס מקביל בגובה 4.95 אחוזים. הצעתו של פוגל מדברת על הורדת המס המקביל בכשני אחוזים ובכך, כמובן, תרד גם עלות העבודה המונחת כנטל על היצואנים. את הגירעון שיווצר עקב צעד זה, תכסה הממשלה.

פתרון שני נוגע לתוספת היוקר. פוגל העלה את האפשרות, כי אם לא ישלמו המעסיקים כמתוכנן את תוספת היוקר, יקטן גם שיעורו של מס הבריאות החדש אותו יצטרכו השכירים לשלם, מס שגובהו 4.8 אחוזים. בדרך זו יקטן הנטל על המעסיקים ובמקביל, לא יגדל הנטל על השכירים. גם את הגירעון שיווצר מתוכנית זו תכסה הממשלה.

בנושא התקציב אמר פוגל, כי הגירעון בו ממשיך לרדת וכי 1994 תהיה השנה הראשונה בה התוצר הפנימי לא יגדל ריאלית, כל זאת תוך שינוי סדר העדיפויות במשק ובפיוון להורדת נטל המס. עם זאת הודה פוגל, כי מס הבריאות המוטל עתה "יהפוך את הקערה על פיה" בתחום זה.

בנושא המשבר המתמשך בבורסה הטיל פוגל את מלוא האחריות על בנק ישראל. לדבריו, הבנק המרכזי היה צריך לטפל במהירות גדולה יותר בעלייה שנרשמה בסוף השנה שעברה בכמות הכסף במשק, ובאשראי הבנקאי שהעניקו הבנקים ללקוחותיהם לשם רכישת מניות וקרנות נאמנות בבורסה. לו הטיל בנק ישראל הגבלות על מתן האשראי, אמר פוגל, אפשר היה לחסוך את העליות המוגזמות בבורסה ואת הנפילה שבאה בעקבותיהן.

פוגל גם אמר, כי רמת המס בישראל "גבוהה מדי" כיום ומוכרחים להורידה. הדבר תלוי, לדעתו, בהורדת הגירעון וזו תלויה בהורדת הוצאות הממשלה והרחבת בסיס המס. המס על הבורסה, לדברי פוגל, הוא אמצעי טוב להרחבת בסיס המס ולהמשך המגמה של הורדת מיסים בכלל.

בעניין הוויכוח שהתעורר בתחילת השבוע בעניין המלווה קצר מועד (מק"מ), תקף פוגל את ההאשמות שהפנה בנק ישראל כלפי משרד האוצר. מבלי להזכיר את נגיד הבנק בשמו, אמר פוגל: "מי שאמר שמישהו באוצר רוצה להדפיס כסף ושבנק ישראל הוא זה שמנע אותו מכך, צריך להתבייש, או סתם להסתפק בכינוי חצוף".

התקפתו של פוגל על מדיניות בנק ישראל באה 12 שעות בלבד לאחר דברים דומים שהושמעו בדיון הלילי שקיים שלשום ראש הממשלה, יצחק רבין. נוכח התקפות אלה הצליח אתמול נגיד בנק ישראל לשמור על ארשת של עסקים כרגיל.

בראיון בתוכנית "ערב חדש" בטלוויזיה התייחס פרנקל לדרישות המופנות אליו מכל עבר להוריד את הריבית. לדבריו, פירושה של הורדת הריבית היום הוא שפיכת כסף נוסף למשק. מהלך כזה, אמר פרנקל, יהיה אבסורד ויפעל רק בטווח הקצר.

ההסת': שרי האוצר והתחבורה גילו אוזלת יד בטיפול במספנות ישראל

"העובדים יפגינו מול הכנסת וישבשו את העבודה במספנות"

מאת אורי שרון

ההסתדרות במרחב חיפה עומדת לנקוט בימים הקרובים בצעדים ארגוניים נגד שרי האוצר והתחבורה, בטענה שהשניים מגלים אוזלת יד בטיפול שהם מעניקים למספנות ישראל. על כך הודיע אתמול יו"ר המרחב, ברוך זלץ. לדבריו, יפגינו העובדים, בשלב ראשון, מול משכן הכנסת או משרד האוצר בירושלים. לאחר מכן תשובש העבודה במספנות.

ועד עובדי המספנות טוען, שרוב העובדים הודיעו שיהיו מוכנים להיאבק ללא פשרות על עתיד המספנה. הודעת העובדים באה בעקבות דיווח שקיבלו שלשום על פגישה שהתקיימה במשרדו של כונס הנכסים הרשמי, עו"ד שמואל צור. בפגישה השתתפו גם זאב אורן, המשנה למנכ"ל רשות החברות הממשלתיות, זאב אלמוג, מנכ"ל המספנות, איתן שפיר, ממשרד האוצר, ומשה קידר, מזכיר ההסתדרות המקצועית בחיפה והצפון.

קידר הביע חשש, שימצא קונה פוטנציאלי למספנות שאינו מענף הספנות, ושאין בכוונתו להפעיל את המספנה כעסק חי. קידר הגדיר את העובדים כבני ערובה, ששוכנעו לפני חצי שנה שלא לפרוש מהעבודה בגלל היותם עובדים טובים. "לא ייתכן שעובדים ותיקים אלה לא יקבלו את אותם תנאי פרישה בתוספת מספר סעיפים, הדומים לאלה שקיבלו חבריהם בעבר", טען קידר.

נציג ההסתדרות דיווח לעובדים, שהמנכ"ל אלמוג ביקש ממשרד האוצר שיינתן לו לחתום על הסכם עבודה חדש עם העובדים, אולם נציג האוצר התנגד לכך בטענה שאין כסף בקופת המספנה. העובדים וראשי ההסתדרות בחיפה זעמו למשמע אוזניהם והחליטו, כאמור, לנקוט ב"צעדים ארגוניים", כלשונם.

בורסה / איתן יעקבסון

עליות חדות במשתנים בציפייה לכינון עסקת חבילה

אתמול נרשמה מגמה של עליות מרנות במניות המשתנים בציפייה לכינון עסקת חבילה ותוכנית כלכלית חדשה במשק.

עם פתיחת המסחר בשלב הבר"ץ נרשמו עליות מתונות, ומדד הבר"ץ עלה בשיעור של 1.14% ל-171.47. במשתנים התחזקו עליות השערים בצורה הדרגתית ובסיום המסחר נקבע מדד המשתנים על 174.35 בעלייה של 2.84%. מדד המעו"ף נקבע על 176.46 בעלייה של 2.92%.

בכר"מ נרשמה מגמה מעורבת: מדד הכר"מ נקבע על 152.31 בירידה של 0.03%. הכר"מ לא הספיק להגיב להתחזקות העליות בשלבי המסחר המתקדמים במשתנים, ולכן יש מי שצופה הבוקר לביקושים במניות הכר"מ. מחזור העסקאות הכולל במניות הסתכם בכ-134 מיליון ש"ח.

העליות החדות במשתנים הוסברו גם בעליית השער היציג של הדולר ל-3.0360, המשקיעים העריכו אתמול, שעלייה זו מבטאת התחלה של תהליך של האצת הפיחות הזוחל בשער השקל.

בין משקיעים בשוק, שלטענתם יש עניין ברמת שערים גבוהה לקראת סוף השנה, וזאת כבסיס למס הבורסה.

בשוק אגרות החוב הצמודות למט"ח נרשמו אתמול עליות שערים מתונות לעליית הדולר, כפי שבאה לידי ביטוי במסחר במט"ח משעות הבוקר והציפייה לפיחות. מדד אגרות החוב הצמודות למט"ח עלה בשיעור של 0.6% שיעור עלייה יומי כזה נחשב לגבוה.

במק"מים נרשמה יציבות עם עליות קלות. התשואות בסדרות הארוכות היו בתחום 17%-17.6%. מתנודות המסחר במק"מים ניתן ללמוד על היעדר ציפיות לעליית הריבית. בשוק צמודי המדד נרשמה מגמה מעורבת עם נטייה לעליות בסדרות לטווח של 5-10 שנים. בסדרות לטווח של 10-15 שנים נרשמה נטייה לירידות.

בשוק האופציות על מדד המעו"ף נרשמה אתמול עלייה במחירי אופציות ה"קול" וירידה במחירי אופציות ה"פוט" ברו"כ.

צימצומים בתקני סגל שירות ההדרכה ומינהל ההדרכה החקלאית

מאת כתב דבר

משרד החקלאות יערוך בחודשים הקרובים צימצום מקיף במצבת כוח האדם. בסך הכול יקוצצו 76 תקני כוח אדם, בעיקר בשירות ההדרכה ובמינהל המחקר החקלאי. הקיצוץ נעשה על פי החלטת ממשלה מלפני כשנתיים, שחייבה את משרד החקלאות לבצעו.

מנכ"ל משרד החקלאות, יהונתן בשיא, שמסר על כך אתמול, אמר שהוא נועד עם דוד ברודט שהתמנה למנכ"ל משרד האוצר, לדיון על תוכנית הקיצוצים. בשיא ביקש לדחות את תוכנית הקיצוצים בשל קשיים בביצועה, אולם ברודט עמד על קיום החלטת הממשלה כלשונה.

בשיא יכריע בימים הקרובים מאילו יחידות יתבצעו הקיצוצים ובאיזה היקף. עיקר הקיצוצים ייעשה, כפי הנראה, ביחידות הסמך של המשרד: שירות ההדרכה והמקצוע (שה"ם) ומינהל המחקר החקלאי (מכון וולקני).

בשיא אמר, שהקיצוץ בשירות ההדרכה יגרום לפגיעה נוספת ברמת השירות לחקלאים. הוא הביע צער על כך, שהעובדים מתנגדים לתוכנית הנהלת משרד החקלאות להפיכת שירות ההדרכה לחברה ממשלתית. לדבריו, רק הוצאת השירות אל מחוץ למסגרת של התקשי"ר ועידוד המצוינות יוכלו להציל אותו מדעיכה איטית והיעלמות.

בימים אלה עומד להתקיים בלשכת שר החקלאות דיון בדבר עתידו של שירות ההדרכה, בעקבות התנגדות העובדים להפיכתו לחברה ממשלתית. על פי החלטת הממשלה, השינוי אמור היה להתבצע ב-1 בינואר. בימים הקרובים תתקיים במשרד החקלאות הערכת מצב ויוחלט על המשך הצעדים. במקביל, החלו צימצומים ברשות לפיקוח חקלאי.

שר החקלאות, יעקב צור, מינה את מנהל יחידת האוטונומיה במשרד, מיכה רגב, למנכ"ל זמני של הרשות, במקומו של דני עטר שנבחר לראש המועצה האזורית מעלה גלבוע. בסופם של השינויים תופקד יחידת האוטונומיה על מניעת הברחות מאזורי האוטונומיה, ואילו רשות הפיקוח המצומצמת תעסוק בפיקוח פנימי, תאכוף את חוקי מועצות הייצור ותערוך פשיטות בשווקים בישראל.

אופנה ישראלית בירדן

מאת כתבנו הכלכלי

רשת בתי האופנה דופלו תייצר מערכות בגדים עבור השוק הירדני. ברוח השלום הגיע לארץ נציג חברת אופנה מירדן המונה 26 חנויות, התלהב מדגמי דופלו ויצר קשר עם יצרן האופנה הישראלי.

שתי הרשתות החליטו על שיתוף פעולה עסקי, כאשר מדובר בעסקה בת 3/4 מיליון דולר כבר בשנה הראשונה, אשר בה תייצר דופלו בגדים עבור רשת בתי אופנה בירדן, שתשווק בכל חנויותיה ברחבי המדינה.

צבי לנדסברגר, מנהל השיווק של רשת דופלו, מוסר כי היתה זו הפתעה רבה עבורם להיבחר כרשת בתי האופנה הראשונה שתשווק מישראל לירדן. הוא מקווה שבעקבות השלום תהיינה הקלות בכל הקשור להסדרי המכס בין שתי המדינות.

דופלו החלה דרכה בייצור אופנה לפני 40 שנה והיתה מוכרת בייצור עממי ששווק בשם המותג "אופנה אילת". השנה שינתה החברה מדיניות והחלה לייצר ולשווק קו אופנה ספורט-אלגנט, המיועד לנשות עסקים.

מס מחזור על המסחר במניות יכול להניב מאות מיליוני ש"ח

מאת איתן יעקבסון

בדיקה חישובית מראה, שמס מחזור בשיעור של 1% ממחזור העסקאות בבורסה, כאשר המס חל רק על הקניות או המכירות, יכול להניב לאוצר מאות מיליוני שקלים בשנה.

אם לוקחים בחשבון מחזור יומי של 100 מיליון ש"ח במניות, ניתן לגבות מיליון שקל ביום מסחר. בהנחה שבשנת מסחר יש 240 ימי מסחר, ניתן לגבות רק מהמסחר במניות 240 מיליון ש"ח.

בנוסף ניתן לגבות מס מחזור בשיעור נמוך מהמסחר באגרות החוב ומס מחזור מהמסחר בשוק המעו"ף.

מס מחזור בשיעור נמוך של עד 1% אינו צריך להשפיע מהותית על שיקולי ההשקעה לטווח הבינוני והארוך, אולם הוא עשוי למתן את הפעילות הספקולטיבית לטווח הקצר.

מנכ"ל "מוטורולה" תוקף את מדיניות התדרים של משרד התקשורת

מאת כתבנו הכלכלי

חברות מוטורולה וסלקום יכולות לקלוט ביחד עד 400 אלף מנויים בשל מחסור בתדרים. מעבר לכך הן תיאלצנה לדחות בקשות ואם לאו, יש חשש לניתוקים, הפרעות ורמת שירות יורדת – אמר היום חנן אכסף, מנכ"ל מוטורולה ויו"ר איגוד חברות האלקטרוניקה בישראל, לקראת תערוכת סלקום 94 שנפתחה ביום שלישי (20.12) במלון גן פנורמה בת"א. בתערוכה תצגנה שתי החברות את חידושיהן, בדיוק בשבוע בו החל סלקום לשווק את מוצריה לשוק.

אכסף תקף את מדיניות הקצאת התדרים של משרד התקשורת וטען, כי היא קצרת ראי ואינה לוקחת בחשבון את קצב ההתפתחות של הטלפונים הסלולאריים. הוא גילה, כי זמן הדיבור בפלאפון כיום הוא פי שלוש מאשר לפני שנתיים.

הוא הוסיף, כי בתערוכה יוצגו גם כינוסים מקצועיים בהשתתפות ראשי הענף. היקף הפעילות של חברות האלקטרוניקה גדל ב-94' ב-13% והסתכם ב-5.2 מיליארד דולר, מזה 3.8 מיליארד דולר יצוא, המהווה שליש מכלל היצוא הישראלי.

אכסף הביע חשש לגבי שמירת קצב גידול זה גם ב-95', אם תימשך השחיקה ברווחיות הענף והזהיר, כי במקרה כזה צפויה גם פליטה של עובדים והעתקת קווי ייצור לחו"ל.

"מגדל" ו"הכשרת הישוב" יבטחו את חברת פלאפון

מאת דן הלוי

במכרז על ביטוח רכוש וחבויות שהציעה חברת פלאפון זכתה ההצעה המשותפת שהגישו חברות הביטוח מגדל והכשרת הישוב–חברה לביטוח.

שתי החברות יבטחו בסכום עד יותר מ-400 מיליון דולר רכוש כגון ההנהלה, ממסר, מרכזות טלפוניות וציוד אלקטרוני, כשהחלוקה ביניהן היא של 75% לחברת "מגדל" ו-25% ל"הכשרת הישוב". חברת הפלאפון משותפת למוטורולה ולבזק. את נכסיה ביטחו עד כה "הכשרת הישוב" (החלק של "מוטורולה") ו"מגדל" ("בזק") בנפרד.

"לסלק את הקשיים שמערים השוק המשותף על יצוא מוצרי חקלאות"

מאת כתבנו הכלכלי

דרישה לסלק את הקשיים שמערים השוק המשותף בפני ישראל בנושא יצוא מוצרי חקלאות מעובדים, העלה מיכה הריץ, יו"ר איגוד התעשייה הקיבוצית, במהלך סיור שקיימו הנספחים הכלכליים של הנציגויות הזרות בישראל במפעלי התעשייה הקיבוצית.

הריץ הדגיש, כי הנושא מטופל במוסדות השוק באופן קשוח ביותר, וביקש מהנספחים האירופיים לדווח לממשלותיהם על החומרה בה רואים את הנושא בישראל.

כמה מהנספחים הכלכליים ממדינות דרום-מזרח אסיה ואפריקה גילו עניין באפשרויות של שיתוף-פעולה עם מפעלים קיבוציים בתחומי מו"פ וייצור.

הנספחים הזרים – בלווית נספחים כלכליים ישראלים לשעבר שהיו מאורחים, ביקרו במפעל בגיר, המייצר תרכיזים ומיצים בקיבוץ גת ובנטפים, המפעל המייצר מערכות השקיה וטפטוף בקיבוץ חצרים, שמעו הסברים מפי מנהלי המפעלים וסיירו באולמות הייצור.

בתשובה לשאלות האורחים התייחס מיכה הריץ גם לנושא ההשקעות והפיתוח בתעשייה הקיבוצית. הוא אמר, כי לאחר תוקפו של חוק עידוד השקעות בתעשייה, מצפה עתה התעשייה הקיבוצית לסיום מהיר של המו"מ על הסדר הקיבוצים, כדי שתוכניות הרחבה ופיתוח של עשרות מפעלים יוכלו להתבצע במהלך 1995.

הריץ הדגיש, שהמשבר הכספי של הקיבוצים השפיע קשות על התעשייה הקיבוצית בשנים האחרונות. אך למרות זאת, נרשם ב-1994 גידול משמעותי של כארבעה אחוזים בייצור ושל כ-14 אחוז ביצוא.

שערי מטבעות חוץ ביחס לשקל

20.12.94		בנק ישראל: שער יציג	שינוי בשקלים	בנק הפועלים: העברות והמחאות קניה	בנק הפועלים: העברות והמחאות מכירה	בנק הפועלים: בשטרות מכירה	בנק לאומי: העברות והמחאות קניה	בנק לאומי: העברות והמחאות מכירה	בנק לאומי: בשטרות מכירה	בנק דיסקונט: העברות והמחאות קניה	בנק דיסקונט: העברות והמחאות מכירה	בנק דיסקונט: בשטרות מכירה
ארצות הברית	1 דולר	3.0036	+0.0016	3.0158	3.0584	3.11	3.0134	3.0559	3.10	3.0180	3.0600	3.10
בריטניה	1 לי"ש	4.7348	+0.0262	4.7093	4.7758	4.86	4.7039	4.7703	4.83	4.7147	4.7803	4.90
גרמניה	1 מרק	1.9305	+0.0013	1.9189	1.9461	1.98	1.9170	1.9441	1.97	1.9225	1.9493	1.98
צרפת	1 פרנק	0.5598	+0.0036	0.5566	0.5645	0.57	0.5559	0.5637	0.57	0.5555	0.5633	0.57
הולנד	1 גילדן	1.7241	+0.0112	1.7141	1.7383	1.76	1.7118	1.7359	1.76	1.7171	1.7410	1.77
שוויץ	1 פרנק	2.2806	+0.0018	2.2676	2.2996	2.34	2.2638	2.2958	2.33	2.2710	2.3026	2.34
שבדיה	1 כתר	0.4031	+0.0033	0.4007	0.4065	0.42	0.4007	0.4064	0.41	0.4002	0.4058	0.41
נורבגיה	1 כתר	0.4420	+0.0026	0.4392	0.4500	0.46	0.4388	0.4450	0.45	0.4388	0.4450	0.45
דנמרק	1 כתר	0.4917	+0.0028	0.4888	0.4958	0.51	0.4884	0.4953	0.50	0.4895	0.4964	0.50
פינלנד	1 מרק	0.6234	+0.0037	0.6584	0.6272	0.64	0.6189	0.6276	0.64	0.6180	0.6266	0.64
קנדה	1 דולר	2.1769	+0.0007	2.1619	2.1925	2.23	2.1592	2.1897	2.22	2.1678	2.1979	2.23
אוסטרליה	1 דולר	2.3567	+0.0151	2.3426	2.3757	2.43	2.3354	2.3683	2.41	2.3471	2.3797	2.42
דרום-אפריקה	1 רנד	0.8545	+0.0056	0.8490	0.8611	0.87	0.8483	0.8603	0.87	0.8512	0.8630	0.85
בלגיה	10 פרנק	0.9388	+0.0061	0.9334	0.9467	0.97	0.9329	0.9461	0.96	0.9348	0.9479	0.96
אוסטריה	10 שילינג	2.7424	+0.0182	2.7248	2.7633	2.81	2.7246	2.7630	2.80	2.7232	2.7611	2.80
איטליה	1,000 לירטות	1.8397	+0.0049	1.8299	1.8558	1.91	1.8285	1.8548	1.89	1.8319	1.8574	1.91
יפן	100 ין	3.0289	+0.0194	3.0058	3.0463	3.09	3.0092	3.0516	3.10	3.0168	3.0587	3.11
ספרד	100 פזטות	2.2914	+0.0091	2.2778	2.3100	2.40	2.2777	2.3098	2.37	2.2817	2.3134	2.35
ירדן	1 דינר	4.2656	+0.0225	-	-	4.44	-	-	4.45	-	-	-
מצרים	1 לירה	0.9563	+0.0005	-	-	0.91	-	-	0.91	-	-	-
אקו/ECU		3.6783	+0.0226	3.6548	3.7064	-	3.6486	3.7001	-	3.6641	3.7151	-

האשמות רמון

לצאת ממנזר השתקנים

על ישראל קיסר לקום ולהתגונן בפני הטענות המוטחות כלפיו, ואל יפנה אותנו אל המוסדות שאישרו את כל מעשיו כאשר הוא שלט עליהם.

מאיר בראלי

הליקויים המוטרים בתפקודו של ישראל קיסר בהסתדרות החלו להתגלות עוד כשכיהן בתפקיד המזכ"ל, לקראת סוף כהונתו, אך הליקויים שחשפו חיים רמון ועוזריו – אשר משודרים לידיעת הציבור, ובצדק, את הסודות השמורים ביותר של ההנהגה הקודמת – חמורים מהם ללא השוואה.

תפקודם הלקוי של ירוחם משל וישראל קיסר בראשות ההסתדרות והביקורת שנמתחה עליהם היו הגורמים העיקריים לתבוסתה של מפלגת העבודה בבחירות האחרונות להסתדרות. אין לזלזל בטענתו של מתי דוד בפגישה של עובדי הוועד הפועל, מיד לאחר שחלו חילופי גברי בהנהגת ההסתדרות, שלפיה לא "רם" (אותיות הרשימה בראשות חיים רמון) היכתה את הברפלד, אלא ק"ם (ראשי התיבות של קיסר־משל).

הגילויים הנפרשים לעיני הציבור חדשים לבקרים מעמידים באור שלילי במיוחד את ישראל קיסר, עד כי יש הרגשה שהשימוש בצירוף משל־קיסר עושה עוול למשל, אם כי הוא "המליך" את ישראל קיסר על ההסתדרות. טענותיו הקשות, המפורשות והמרומזות, של רמון על קודמיו אינן זוכות לתשובה וכך לא נותר לציבור אלא להאמין בהאשמות. דומה שנאשמיו של רמון הצטרפו למנזר השתקנים בלטרון.

אין הצדקה לניסיונותיו של חיים רמון להטיל את הבוץ בפניו של חיים הברפלד דווקא, שהיה יריבו הישיר במערכת בחירות קשה ורוויית עלבונות אישיים. הברפלד אמנם לא הודה לשנות דברים שגם בעיניו היו ראויים לתיקון. הוא האמין שיוכל לעשות זאת לאחר שייבחר. הזדמנות זאת נמנעה ממנו, במידה רבה בגלל הדחייה בתיקון המעוות. שגתה מפלגת העבודה כשמינתה את הברפלד לתפקיד כמזכ"ל ההסתדרות ב־1992 ללא פריימריס. הבחירות המקדימות התקיימו באיחור רב, זמן קצר לפני הבחירות לוועידת ההסתדרות. הברפלד חשש שאין לו סמכות מספקת לעריכת שינויים הנדרשים. אמנם אין לשחררו לגמרי מאחריות להשארת המצב הרע זמן רב מדי, אבל הניסיון של חיים רמון ואנשיו למקד בו את ההאשמות ודאי שאינו מוצדק.

הטענות המוטחות כלפי ישראל קיסר תקפות כל עוד אין הוא מגיב עליהן וספק אם יש לו במה להתגונן. הטיעון שאינו נאמר בגלוי, אולם הוא ההסבר הרווח לשתיקה, הוא שישראל קיסר מכהן כיום כשר התחבורה ועסקי ההסתדרות רחוקים ממנו. זהו לא טיעון כלל. על ישראל קיסר לקום על רגליו ולהתגונן ואל יפנה אותנו אל המוסדות שאישרו את כל מעשיו כאשר הוא שלט עליהם. רק מי שאין לו מושג על הנעשה בחיינו הציבוריים יתרשם מהפניה כזאת. טיעון זה טוב, אולי, לגבי אחריות פלילית, וגם זה בספק ובדוחק רב, אך הוא חסר משמעות לגבי האחריות הציבורית. רמון מאשים את ההנהגה הקודמת בפגיעה בבבת העין, של שתי העיניים של תנועת העבודה, של ההסתדרות הכללית: קרן השביתה וקרנות הביטחון הסוציאלי.

דבר היום

המס והשפתיים

כאשר יסיים יצחק רבין את שנות כהונתו כראש ממשלה ויחפש לעצמו תפקיד אחר, יוכל לכהן כאורקל מדלפי. ביותר מדי נושאים, ובמשך זמן רב מדי, מחכים להחלטות שלו. כך עתה, במשך יותר משבוע חיכו האומה, הממשלה והבורסה למוצא פיו בשאלת מס הבורסה, עד אשר נפתחו סוף־סוף השפתיים המושקות.

אם התוצאה קובעת – הרי זהו מבחנם של אנשי ביצוע המלולים בחוץ וברעיונות מופשטים – נפגע המהלך מאוד, והאמירות העקיפות (שהומרו בשתיקות כועסות) במסע רבין סביב העולם, דרך שיחותיו עם שר האוצר שוחט בשתי יממות רצופות ועד שהונפקה הנוסחה הגואלת, זו הקובעת כי מס יהיה גם יהיה, אך בעצם אולי לא כל־כך יהיה. הציבור הישראלי, זה המתעניין בשוק ניירות הערך וזה המסתפק במעקב אחר תפקודה הכללי והכלכלי של ממשלתו, נשאר מבולבל. מבחינתנו, אכן הוטל מס – אבל לא ברור אם אין זה מס שפתיים בלבד. מכל מקום הוא פגע בסעיף האמינות של הממשלה.

הנזק חמור, אך עדיין הפיך, אם ילמדו ממנו ראש הממשלה, עוזריו ושריו לקח נכון ויוציאו משפל זה למתכונת חדשה של עבודת־מטה וקבלת־החלטות. על אף הישגים רבים של הממשלה בתחומים שונים, התהליך העקום והעגום שליווה את פרשת מס הבורסה מאפיין למרבה הצער את עבודתה בכמה וכמה נושאים.

הממשלה לא נפלה עדיין בהחלטות אי־אמון, גם דוד המלך טרם האפיל בעבודתה על המלך חוסיין. עדיין עומדות בפניה שנתיים ויותר של יכולת לאזור עוז ולצאת לדרך חדשה שתשכיח את תקלות 1994. לשם כך חייב רבין לסמוך פחות על תחושותיו, הנובעות מאופיו, נסיונו והיכרותו עם האישים השונים הפועלים בממשל הישראלי ובציבור האמור לקבל ממנו שירות. עדיין לא מאוחר מדי לתקן את המעוות, למען לא יתוסף ל"אגרא" שעל הבורסה "צערא" על נפילת הממשלה והשלום שביקשה להביא.

תעלומת אילן סעדון

קלף מיקוח במשחק פוליטי

מיכל סלע

מקום קבורתו הזמני של אילן סעדון אינו ידוע. הוא באמת אינו ידוע ואיש אינו משחק ברגשותיהם של בני המשפחה. הבעיה היא שלאחרונה הופכת חידת מקום קבורתו למשחק פוליטי. אישים משדה הפוליטיקה מציעים למשפחה סיוע כשבצד התרומה האנושית הם מקווים לקצור יבול פוליטי.

במאמצים הכושלים עד כה לבנות יחסי אמון בין ישראל לפלסטינים הופך העניין לקלף מיקוח. במשחק הזה ברגשות אדם תנצח, אם תימצא הגופה, תנועת חמאס. אם תימצא הגופה יסתיים המחזור הזה במאבקי הכוח בגריפת נקודות יתרון רבות לתנועת חמאס.

אילן סעדון היה בדרכו הביתה בראשית חודש מאי 1989, ימים אחדים לפני יום העצמאות. הוא הרים יד להסעה ונאסף אל מכונית סובארו שבתוכה ישבו אנשים שנראו ממרחק כיהודים דתיים.

סעדון לא הגיע לביתו באשקלון. בחודש פברואר אותה שנה נעלם בדרך דומה יעקב ספפורטס מאשדוד. כעבור שעות אחדות דווח, כי מכונית חשודה נראתה במקשת אבטיחים של אחד הקיבוצים בגבול רצועת עזה. חלפו עוד שעות אחדות של חיפושים ופעילות מודיעינית והמכונית נמצאה על שביל בפרדס לא הרחק ממחנה הפליטים ג'באליה, מרחק הליכה מבקעת המגורים של משפחת שראטחה.

במכונית נמצאו כתמי דם וחפצים שלא הותירו מקום לספק: זו המכונית שבה נחטף סעדון. על גורלו העידו הכתמים. בתוך שעות אחדות נעצרו חשודים.

מדובר בקבוצה של צעירים, תושבי ג'באליה האזור, שיצאו לחטוף חיילים ולרוצחם, לאחר שקיבלו משייח אחמד יאסין מעין פסק הלכה: למען המאבק הלאומי מותר לעשות מעשים כאלה. על כן, בין היתר, יושב יאסין בכלא.

החבורה היתה מקצועית ומתוכננת: מחמוד שראטחה, אדם ממוצא בדואי שבני משפחתו גרים עדיין בבקתות דמויות אוהלים, היה המפקד. אחיו, גנב מכוניות מקצועי, וכמה מחבריו למקצוע גנבו את המכוניות מישראל והעבירו אותן לידי החוליה. החוטפים התחפשו ליהודים דתיים ועצרו לחיילים הממתינים להסעה. הסוף ידוע.

מעצר החוליה אחרי הרצח השני איפשר להבין את שיטת הפעולה. מעצרם וחקירתם של חברי החוליה הביאו למציאת גופתו של ספפורטס. שני אנשים מרכזיים לא נתפסו: מחמוד מבחוח ומוחמד נאצר. מערכת הביטחון לא הצליחה למצוא אותם. עצרו את בני משפחותיהם, כולל האמהות, כדי לנסות ליצור לחץ שיביא למציאתם, אך ללא הועיל.

בג'באליה אמרו כי הם הצליחו להסתלק מהאזור עם מסמכי זיהוי של סעדון. החיפושים אחריהם נפסקו רק לאחר שהשניים פרסמו מלבנון תצלומים של המסמכים באמצעות אחת מסוכנויות הידיעות. תחילה הם טענו שסעדון בידיהם, אך היה ברור שאין אמת בדבריהם.

איש מבין הנמצאים באזור, כולל שראטחה עצמו, אינו יודע היכן הגופה של סעדון, שכן השניים שטיפלו בה עזבו את האזור ולא דיווחו על כך לאיש.

משפחת סעדון מיאנה להינחם ומערכת הביטחון לא הצליחה לסייע. כעבור זמן רב נרגעו הרוחות מעט, אך כינון הרשות הפלסטינית עורר מחדש את הפעילות הציבורית של משפחת סעדון, בתקווה שנוכחות הנהגת אש"ף ושובם של פלסטינים רבים לאזור יסייעו בפתרון התעלומה.

לפעילות הזאת הצליחו לגייס גם את קולו של השייח יאסין, שבאחרונה הורשו בני משפחת סעדון לבקרו. אך מעבר להבעת עמדה כי הוא תומך בגילוי מקום הקבורה, לא הועיל יאסין עד כה. הוא גם הכריז, בין אם מתוך רצון חופשי ובין אם מתוך אילוץ, כי אין הוא מוכן להיות חלק בעיסקת חליפין בעניין זה.

בינתיים הפך צערה הפרטי של משפחת סעדון לעניין פוליטי, לקלף מיקוח. מדי יום נוסף קלף לערימה. עבד רבו אבו חוסה טוען שהוא יודע היכן נמצאת הגופה ושתמורת שחרור אסירים פלסטינים הוא יגלה את מקומה. אבו חוסה היה בזמנו בחבורת גנבי המכוניות וככל הידוע אין לו מושג היכן הגופה. יש להניח, כי אילו היה לו שמץ של מידע היה גורם ישראלי אחראי דואג לקבל את המידע גם ללא עיסקת חליפין. ייתכן שיש לאבו חוסה קשר כלשהו עם שני הרוצחים הנעדרים. פעילים בחמאס אומרים שלאבו חוסה אין כל מעמד בתנועה ואנשי עז אדדין אל־קסאם אינם מכירים אותו ומתנערים מכל קשר עימו.

כדי למצוא את גופתו של אילן סעדון צריך לקיים דו־שיח בין הגורמים הבכירים ביותר בחמאס לבין ממשלת ישראל. אך אם אין כוונה לשלם לחמאס את המחיר הנדרש, נשאלת השאלה האם אין דרך לפנות ישירות, או באמצעות מתווך, אל הרוצחים.

לא ברור מה הניעה את גורמי הביטחון הישראלים לא להחזיר את גופת אחד השותפים לפיגוע בנחלת שבעה בירושלים ואת גופת אחד מרצחי נחשון וקסמן. גופת השותף המצרי לפיגוע בנחלת שבעה הוחזרה למצרים באמצעות השגרירות המצרית בישראל. שני המחבלים תושבי ירושלים שנהרגו בפיגוע נקברו על־ידי בני משפחותיהם. ברור כי אנשי חמאס בעזה מתייחסים לעניין כאל קלף במשחק. כעת הם מוסיפים קלפים משלהם: הם מנסים ליצור דעת קהל שתגנה את ישראל על כך שאין היא מביאה לקבורה שני אנשים ושומרת אותם במקררי המכון לרפואה משפטית.

גורם בכיר ברשות הפלסטינית אמר ל"דבר" שנאצר ומבחוח נמצאים היום בסודאן ו"אין בעיה לאתרם". גורמים יודעי דבר בעזה סבורים שלצורך זה דרושה החלטה בעלת תוקף של חמאס. מסתבר שהדברים שאמר יאסין בכלא אינם בעלי תוקף מספיק. מחוץ לכותלי בית הסוהר, ובעיקר מחוץ לאזור, יש פעילים של התנועה המבקשים להגדיל את יבול העיסקה ולהעלות את מחירה בכל האפשר. ככל שהאסון הפרטי של משפחת סעדון הופך לעניין ציבורי בישראל, קל יותר לצד שמנגד ללחוץ ולדרוש תשלום רב יותר.

מיד לאחר הרצח הפגיש הממשל הצבאי את מחמוד איזהאר עם משפחת סעדון, בתקווה שפגישה אישית כזאת תרכך את לב הרופא והוא יוכל לשמש חוליית קשר אל הרוצחים. הוא לא הצליח בכך, או אולי לא רצה.

כדי למצוא את הגופה צריך לקיים דו־שיח בין הגורמים הבכירים ביותר בחמאס לבין ממשלת ישראל. יתרה מזאת, יש להניח כי מנהיגי חמאס לא ירצו מגע ישיר, אלא משא־ומתן שהכל יודעים עליו. יאסר ערפאת לא יסייע בעניין זה מטעמים הפוליטיים ובגלל אישיותו. בשיחות בנושא זה עם שר החוץ, שמעון פרס, ואולי גם עם ראש הממשלה, יצחק רבין, מתחמק ערפאת מכל אחריות ויכולת פעולה. "אשמח לעזור, אך המידע בידי חמאס ולי אין יכולת להשפיע על התנועה", הוא אומר בוודאי. ערפאת אף פעם אינו נוקט יוזמה, לא באיסוף הנשק מידי אנשי עז אדדין אל־קסאם ולא בשיחת טלפון לסודאן. יד חזקה נגד חמאס עשויה, אולי, לרצות את ישראל בעניינים שונים, אך ערפאת חושש שהדבר עלול לפגוע בו במערך הכוחות הפנימי.

כדי לשכנע מישהו ליצור קשר טלפוני עם סודאן צריך החלטה רשמית של חמאס. אלא שהתנועה הזאת עדיין אינה מגובשת דיה ואין לה ממסד רשמי. יש מנהיגים בעזה, יש מנהיגים בירדן ובמקומות אחרים, גם הם מרוחקים מרצועת עזה, כגון מוסא אבו מרזוק מרפיח.

יש בוודאי תחרות על כוח והשפעה בין קבוצות המנהיגים השונות, אך הקשר ביניהן אינו בהכרח רופף. במצב הנוכחי יש יתרון לפיזור ולפירוד של התנועה. לרוב הפלסטינים כלל לא איכפת שחייל ישראלי לא הובא לקבורה בידי משפחתו. למעטים בעלי לב רחום אין עניין להתערב. אפשר לנצל זאת במשחק הקלפים מול ישראל. הפעילים הפוליטיים בעזה אומרים כי אין להם מידע וגם לא השפעה על עז אדדין אל־קסאם. ואילו אנשי עז אדדין אל־קסאם אומרים שאבו חוסה אינו משלהם. ברשות הפלסטינית מייחסים כוח רב דווקא לאבו מרזוק וחבריו שבחוץ.

אנשי חמאס עלולים להמשיך ולשחק ברגשותיה של משפחת סעדון עד שישראל או ערפאת או שניהם יחד יציעו להם תשלום מפתה.

משפחת סעדון רוצה בסך הכל להביא את בנה לקבורה. היא ביקשה לגייס את דעת הציבור מתוך כאב ומצוקה. מוטב להמשיך ולחפש את גופתו של אילן סעדון ללא המולה ציבורית. אם אין כוונה לשלם לחמאס את המחיר הנדרש, נשאלת השאלה האם אין דרך לפנות ישירות, או באמצעות מתווך (מצרים כבר הודיעה על סירובה למלא את התפקיד), אל הרוצחים ולבקש מהם דבר אחד: נ.צ., נקודה על המפה שתאפשר לפתור את התעלומה ולהקל על סבלה של המשפחה.

קרטר בבוסניה

משימה כמעט בלתי־אפשרית

אם לא ייחתם עד לשנה הבאה הסכם שלום עם סוריה, ג'ימי קרטר עתיד כנראה להיות המועמד בהא הידיעה לקבלת פרס נובל לשלום, כפעם השנייה בחייו.

קרטר, נשיא ארה"ב לשעבר ומתווך ותיק, החליט השבוע להעמיד את המוניטין רב היוקרה שצבר באחרונה בתיווך מוצלח בצפון־קוריאה ובהאיטי, כאשר נענה להזמנתו של רדובן קאראדג'יץ', נשיא הסרבים בבוסניה, לבוא ולנסות לחלץ את המשבר הבלקני מנקודת האין־מוצא שאליה נקלעו כל הצדדים המעורבים בסכסוך.

הזמן שעמד לרשותו של קרטר לקבל החלטה חיובית היה קצר. הלחצים לעומת זאת היו אדירים. בוושינגטון נמתחה ביקורת חריפה על קרטר מחוגים רפובליקאיים, שאינם רואים בעין יפה את פעילותו של הנשיא לשעבר ובמיוחד את מעורבותו בתיווך בצפון־קוריאה. מחוץ נשמעו טענות, בעיקר מכיוון המוסלמים בבוסניה, כי היוזמה שנטל רדובן קאראדג'יץ' בהזמינו את קרטר אינה אלא תעלול תעמולתי מבריק של הסרבים. רבים הזהירו את הנשיא האמריקאי לשעבר, כי למרות ניסיונו הרב הוא עתיד לגלות שהגוורגנות היא טבע שני בבלקן ושתורת התחבולות התפתחה לאמנות מעודנת ומתוחכמת.

הנשיא קרטר לא נבהל משלל האזהרות והחליט להיעתר להזמנתו של קאראדג'יץ'.

את מסעו באזור פתח קרטר בסרייבו בפגישה עם הצד המוסלמי הידידי. זו היתה בחירה טאקטית נבונה שנועדה ליצור מגע עם הצד העוין את היוזמה. רק אחר־כך יצא קרטר מסרייבו לפאלה, מעוזם של מנהיגי הסרבים.

משיחות עם מקורות בבוסניה עולה, כי למרות האווירה המאופקת שרדה בסרייבו תחושה שהיוזמה נכפתה על הצד המוסלמי. מעבר לכך, נשמעו רמזים מכיוון הממשלה המוסלמית כי קרטר אינו שולט בסיטואציה וכי הוא מתומרן על־ידי הסרבים. לעומת זאת התקבל קרטר בלבביות רבה על־ידי הסרבים בפאלה, שהכינו היטב את שיעורי הבית לקראת האירוע. קרטר וקאראדג'יץ' פתחו את סעודת העבודה בתפילה משותפת לקדוש ניקולס שיום חגו אירע אמש. באירוע נכחה משפחתו של קאראדג'יץ' והושם דגש על ערכי משפחה וערכים נוצריים. קרטר כידוע הוא איש מאמין המונחה על־ידי ערכי אמונתו.

לדברי מקורות סרביים נובעת החלטתו המפתיעה של רדובן קאראדג'יץ' לפנות לקרטר מאמונה שהעוינות האמריקאית כלפי הסרבים היא תוצאה של עיוות פוליטי ותקשורתי מתמשך, ולא עמדה אנטי־סרבית בסיסית. קרטר מבחינתו של קאראדג'יץ' הוא שליח רב עוצמה האמור לחדש את הקשרים עם האמריקאים. הערכה נוספת היתה, כי במעמדו כמתווך בעל יוקרה בין־לאומית מסוגל קרטר להעניק מומנטום לתהליך השלום המורכב בבוסניה.

מעבר לכך, יוזמתו של קאראדג'יץ' מלמדת על תחושת ביטחון עצמי ולכידות פוליטית פנימית המאפשרים התקדמות בתהליך השלום. הביטחון העצמי הסרבי הוא תופעה חדשה הנובעת מניצחונותיו האחרונים של הצבא הסרבי בצפון בוסניה לאחר חודשי מפלה רצופים בשדה הקרב. ניצחונות אלה הוכיחו לסרבים בבוסניה כי הם יכולים לשרוד ואף לנצח למרות נטישתם על־ידי הפטרוניות בלגרד.

כזכור, החליט נשיא סרביה, סלובודן מילושביץ', לנתק את קשריו עם הסרבים בבוסניה ולסגור את גבולם המשותף לאחר סירובם לקבל את תוכנית החלוקה של "קבוצת הקשר", המעניקה 51 אחוז מן השטח בבוסניה למוסלמים ולקרואטים ו־49 אחוז לסרבים. הסרבים אשר, נותרו מנותקים ממקורות נשק, תחמושת, מזון ואנרגיה, לקו בהלם אשר התבטא במידה מופלגת של ניצחונות מוסלמיים חסרי תקדים בשדה הקרב, בעיקר בצפון־מזרח בוסניה. אולם בחודש האחרון התהפך הגלגל בקרבות על מובלעת ביהאץ', שם נחלו הסרבים ניצחון אחר ניצחון, אשר מוטט את הצד המוסלמי, הביא לקרע בין האו"ם לנאט"ו ולמשבר בתוך הברית הצפון אטלנטית.

על רקע תחושת משבר כללית זו הכניסה יוזמתו של קאראדג'יץ' לתוך המערכת פקטור חדש בדמותו של ג'ימי קרטר. כעת מתמקדת יוזמת התיווך בתוכנית בת שני חלקים. בשלב ראשון משא־ומתן על הפסקת אש כללית, בשלב שני משא־ומתן על בסיס תוכנית החלוקה של "קבוצת הקשר". כאן טמון לב הבעיה. מבחינת המוסלמים וחברות קבוצת הקשר, המונות את ארה"ב, רוסיה, בריטניה, צרפת וגרמניה, קבלת התוכנית היא תנאי מוקדם למשא־ומתן. לעומת זאת, הסרבים שדחו בעבר את התוכנית שהוגשה להם על בסיס אולטימטיבי, מוכנים כעת לקבלה, אך כתוכנית המהווה בסיס לשינויים. תפקידו של קרטר, במידה שיצליח במשימתו, הוא לגשר על הפער הזה.

משיחות עם מקורות סרביים המקורבים למשא־ומתן נראה שחלו כמה התפתחויות מפתיעות בשטח. ראשית, נראה שהעמדה הנוקשה שנקט עד כה הממשל האמריקאי כלפי הסרבים התמתנה קמעה. מעבר לכך, ברור לחלוטין כי משימתו של קרטר נעשית בתיאום עם הבית הלבן. המקורות מסרו, כי במהלך שיחותיו בפאלה יצר הנשיא קרטר קשר עם השגרירות האמריקאית שלוש פעמים ונוצר קשר אף עם הבית הלבן. נראה כי מסתמנת גם הסכמה לגבי הטכניקה של יישום הפסקת האש ותגבור כוחות האו"ם לשם כך. התפתחות זו מרחיקה את הנשיא קלינטון מסיטואציית הסתבכות מתמשכת עם נאט"ו ותסמונת וייטנאם שנייה בבלקן.

הקטע הפחות צפוי בהתפתחויות האחרונות הוא ההתנהגות הרוסית בפרשה. הרוסים מוגדרים כבעלי ברית מסורתיים של הסרבים. אולם מדיווחים מן השטח עולה, כי קצין האו"ם הרוסי האחראי על שדה התעופה בסרייבו עיכב את נחיתתו של קרטר במשך שעות ארוכות ללא סיבה סבירה. ההערכה היא כי הרוסים אינם מרוצים מן האפשרות שקרטר יגזול מהם את מעמדם הבלתי מעורער כמתווכים בעלי השפעה על הסרבים. אתמול אף אמר נציג רשמי של משרד החוץ הרוסי שהשיחות בין הסרבים לקרטר יכולות להימשך ככל העולה על רוחם בתנאי שיהיו במסגרת תוכנית קבוצת הקשר.

נכון לאתמול יצא קרטר מבוסניה, למרות כל האזהרות, כשבכיסו הישג צנוע אך משמעותי. הוא קיבל הסכמה להפסקת אש אשר אם תבשיל יתקבלו תאריך ימים ארבעה חודשים. מבוסניה יצא קרטר לבלגרד לשיחות עם הנשיא מילושביץ' שיתמקדו בחלקו השני של תהליך השלום. נראה כי בבלגרד עתיד קרטר להשיג הסכמה ממילושביץ' על יצירת זיקה קונסטיטוציונית בין הסרבים בפאלה לבין סרביה פרופר, אשר תבטיח את הכרזותיהם של הסרבים בבוסניה. זהו אלמנט שבעבר התנגדו לו ארה"ב והקהילייה האירופית והיום הן מוכנות לקבלו, מאחר שקיימת זיקה בין הפדרציה המוסלמית־קרואטית בבוסניה לבין קרואטיה פרופר. על רקע זה יכולות להתחיל מחדש השיחות מסובבות על קבלת התוכנית החדשה של בוסניה.

בשלב זה לא רק שקרטר לא הפסיד, אלא אף זכה בניצחון קטן. ייתכן שלקראת חג המולד מסתמנת תקווה להתפתחות חיובית בבלקן. כל זה כמובן בערבון מוגבל מאוד, תוך זכירת משמעותו של המונח יוגוסלביה: פרק הזמן שבין הכרזה על הפסקת אש בבוסניה לבין הפרתה.

פוית רבינא

יומן חוץ

החטא ועונשו

מעשה מגונה מגונן

עדנה רזי

צעיר בן 21 שביצע מעשה מגונה בילדה בת שש במשך שלושה חודשים נידון לשמונה חודשי מאסר על תנאי ול־200 שקל קנס.

לפי כתב האישום, כשהיה הנאשם בן 19 הוא הזמין את הילדה בת השש לביתו ולמקומות מסתור אחרים, שם הפשיטה, שכב עליה כשאיבר מינו בין רגליה, ונגע באיבר מינה, וכך הגיע לפורקן מיני. לאחר מכן הוא נתן לה ממתקים.

על גזר הדין החליט השופט אבידן גלובינסקי לאחר שהתביעה המשטרתית המליצה לא לגזור על הצעיר עונש מאסר, שכן אין לו הרשעות קודמות וחלף זמן רב יחסית מביצוע העבירה.

העונש שגזר השופט על הנאשם תמוה. הנאשם נתן לילדה במשך שלושה חודשים ממתקים. סביר, על כן, שאת 200 השקלים צריכה היתה הילדה לשלם, כי ככלות הכל קיבלה ממתקים בחינם, וזה בוודאי מעשה מגונה.

בגזר הדין קיים תקדים מסוכן, שכן להבא לא יטרח הנאשם לקנות ממתקים לילדות, כך שהנאתן מהמעשה לא תהיה מושלמת.

מלבד זאת שכב הנאשם על הילדה בת השש כשאיבר מינו בין רגליה, כך שהוא כמעט וקיים איתה יחסים כדרך הטבע. וכי למה יקבל עונש חמור יותר אם אפילו לא ביצע בה מעשה סדום?

נוסף לכך נזהר הנאשם שלא להכניס את בת השש להריון ועל כן לא חדר מבעד לאבר מינה. בכך עשה הנאשם בוודאי מעשה מגונן.

יש לשער שהנאשם לא חדר לאיבר מינה של הילדה גם מחשש הדבקתה באיידס, ועל כך מגיע לו פרס גבוה בהרבה מ־200 שקל.

אינני מבינה על שום מה נגזרו עליו שמונה חודשי מאסר על תנאי. אילו נגזרו עליו תשעה חודשי מאסר על תנאי אפשר היה להבין את גזר הדין מבחינה מתמטית. כך היה מקבל שלושה חודשי מאסר על תנאי על כל חודש שבו "הזמין את הילדה לביתו".

דצמבר הקשה בלבנון

און לוי

מחסנית

בעקבות התקריות שלשום הפך חודש דצמבר לקשה שבחודשי השנה בדרום־לבנון. ארבעה לוחמים נהרגו ולפחות שבעה נפצעו בהיתקלויות בין חיילי צה"ל ומחבלי חיזבאללה בקרב ההישרדות ברצועה הלבנונית הצרה התוצצת בין המחבלים לתושבי גבול הצפון.

רצף האירועים והפיגועים בלבנון מעורר כל פעם מחדש את השאלה האם נכונה שיטת הפעולה של צה"ל והאם נכונות ההבנות שהושגו בין ישראל, סוריה וחיזבאללה בעקבות מבצע דין וחשבון.

אירועי הימים האחרונים אינם מעידים בהכרח על התגברות הפעילות של המחבלים בדרום־לבנון, אלא הם מהווים המשך לפעילות חיזבאללה והארגונים האחרים המתנגדים לתהליך השלום. צריך לזכור שבדרום־לבנון כמעט ולא עובר יום ללא אירועים – התקפות ארטילריות, מטעני צד, מוקשים ומארבים.

חיזבאללה הוקם בשלהי 1982 כארגון־גג הכולל קבוצות אחרות של שיעים קיצוניים בעלי תפיסה אידיאולוגית חומייניסטית. אנשי הארגון פועלים על־פי דוקטרינה איראנית ורואים בטרור מנוף להשגת יעדים פוליטיים. על־פי תפיסה זו רואה ארגון חיזבאללה בלחימה באימפריאליזם המערבי וסילוקו מלבנון משימה חשובה. המאבק נגד ישראל מוצג אף הוא כיעד עיקרי והוא אינו מוגבל להוצאת צה"ל מלבנון, אלא גם להיסול מדינת ישראל והישות הציונית. מתוך אידיאולוגיה קיצונית זו נגזרת תפיסתו המיליטנטית של הארגון המחייבת שימוש בטרור ככלי להשגת מטרותיו.

בשנים האחרונות שיפר הארגון את יכולת הלחימה של לוחמיו בסיוע מאסיבי מאיראן.

כשיצא צה"ל למבצע דין וחשבון ביולי אשתקד היו שקיוו כי הפגיעה הקשה שספגו תושבי הכפרים בדרום־לבנון תביא להתפכחותם והם יפעלו להרחקת אנשי חיזבאללה מקרבם. מבחינה זו אין ספק שהמבצע נכשל והשיג תוצאות הפוכות. אנשי חיזבאללה מיהרו לשקם ולפצות את תושבי הדרום ובכך ביססו את אחיזתם בכפרים.

הירי לעבר מוצב צה"ל בתלוזה שבגזרה המזרחית של אזור הביטחון שלשום בוצע מתוך חצר אחד הבתים בכפר מג'דל סלים. צה"ל נמנע מלהפגיז את חצר הבית ובתים נוספים בגזרה שבהם נצפית פעילות מחבלים. הירי כוון אל פאתי הכפר בלבד כדי לסמן לאנשי חיזבאללה שמקור הירי ידוע.

אנשי חיזבאללה מנצלים היטב את שהייתם בתוך הכפרים הסמוכים לגבול רצועת הביטחון. מכפרים אלה יוצאות התצפיות לאיסוף המידע על פעילות צה"ל וצד"ל והמחבלים יורים מתוכם לעבר מוצבי צה"ל וצד"ל. בשבועות האחרונים מנצלים מחבלי חיזבאללה יתרון נוסף והוא תנאי מזג האוויר. בחסות הערפילים, הגשם והבוץ מתגנבים חוליות המחבלים אל תוך רצועת הביטחון ואורבים לחיילי צה"ל וצד"ל.

הרמטכ"ל, רב־אלוף אהוד ברק, ושר החוץ, שמעון פרס, דוחים את הטענה שההליך המדיני כובל את ידיו של צה"ל מליזום פעילות התקפית נגד המחבלים בדרום־לבנון. לטענת הרמטכ"ל צה"ל ביצע ומבצע פעילות יזומה נגד אנשי חיזבאללה ומחבלים מארגונים אחרים בתוך רצועת הביטחון ומחוצה לו. כשבוע שעבר נפצעו שני מפקדים בכירים של החיזבאללה בהתפוצצות מטען חומר נפץ סמוך לעיירה נבטיה.

לדברי הרמטכ"ל מדובר במלחמה נקודתית שלפיה עושה צה"ל מאמץ לפגוע במחבלים ונמנע ככל האפשר מפגיעה באזרחים שבקרבם הם נסמכים. "אנחנו מחפשים כל העת מטרות וכאשר אנחנו רואים מטרה ראויה אנחנו פועלים נגדה", אמר רב־אלוף ברק.

חשבו שהוא משוגע

אחת הסיבות לכך שחיילים מבקשים לשרת בבסיס חיל הים בחיפה היא ללא ספק סגן־אלוף חיים ליפא, ראש מחלקת כוח אדם בבסיס. ליפא עומד לסיים את תפקידו בשבועות הקרובים והדברים שהנהיג בשלוש שנות כהונתו יכולים לשמש דוגמה לקציני שלישות וכוח אדם בכל יחידות הצבא.

הקריירה הימית של סגן־אלוף ליפא החלה בבית הספר לקציני ים בעכו. עם גיוסו הוצב לשרת בדבורים ולאחר תקופה מסוימת עבר להדריך בבית הספר של חיל הים ומשם לקורס קציני ים, קורס קצינים ועוד. את השכלתו בטיפול בכוח אדם רכש ליפא דווקא באוניברסיטה, שם עשה את התואר הראשון והשני בניהול ציבורי. כשהוצב לתפקיד בבסיס חיל הים בחיפה החליט שהמחלקה שעליה הוא מופקד תתרום תרומה מיוחדת לשיפור המוטיבציה של החיילים המשרתים בחיל הים. "זה לי חשוב לתת ללוחמים יותר ולהראות להם שאנחנו נותנים יותר ובכך להרוות חיילים עם מוטיבציה", אומר

(המשך בעמוד 10)

תשלומי "קיצבת זיקנה"

ב"דבר" מיום 8.11.94 פורסם מכתב של הה' ישראל שיח איש ציבור ותיק ומנוסה המופנה לשרת העבודה והרווחה אורה נמיר, בו הוא טוען, כי לפי חוק הביטוח הלאומי חייבת "קיצבת הזיקנה" להיות 25% מהשכר הממוצע במשק בעוד שלמעשה הוא מהווה זה כמה שנים רק כ־15% – 16% מהשכר הממוצע.

הה' שיח מתריע על כך, שמשרדה של השרה אינו מגיב על טיעונו.

כחבר מזכירות הסתדרות הגימלאים פניתי למרכז הסתדרות הגימלאים וביקשתי לברר את נכונות טיעונו של הה' שיח, ועד היום לא קיבלתי תשובה על פניותי.

נראה לי, שהנושא חשוב ביותר ואני מבקש ליידע את ציבור הגימלאים באמצעות מכתבי זה על המצב ולבקש מהמוסדות המוסמכים שלנו לנקוט כל האמצעים הדרושים לתיקון המעוות לשם מניעת הקיפוח המשווע.

ויפה שעה אחת קודם.

יהושע כצמן,
יו"ר ארגון ותיקי התנועה – גימלאים במפלגת העבודה מחוז תל־אביב־יפו

הגולם יקום על יוצרו

יצרניות נשק מתקדם במערב מוכרות נשק לאיראן, לעיראק, ללוב ולסוריה. הן יודעות שנשק זה יופנה נגד ישראל, אך רדיפת הבצע שלהן חסרת מוסר והדבר ידוע.

אך מה שהן אינן יודעות זה, נגד מי יופנה נשק מתקדם זה שיצטבר במדינות ערב והאיסלאם לאחר שהן תחסלנה את ישראל.

במערב אין מודעות לתוכנית התפשטות האיסלאם. שם עדיין אינם יודעים, שמטרת הדת התוקפנית הזו היא השתלטות על העולם כולו.

כשהיטלר ימ"ש החל מתחמש, "הסביר" למערב שכוונתו רק נגד היהודים וברית־המועצות. במערב לא אהבו את שני אלה והניחו לו להתחמש. רק לאחר שתפסו את כוונתו האמיתית יצאו נגדו בכוח צבאי. התוצאה היתה עשרות מיליוני הרוגים והרס הכלכלה. היא הסתיימה בשתי פצצות אטום.

כאשר יתפקחו במערב ייאלצו לדכא את התפשטות האיסלאם. הן תיאלצנה להילחם. ובאין ברירה להשתמש בפצצות אטום להגנתן. כמה עשרות פצצות כאלה תיפולנה בשטח הערבי וכמה בשטח המערבי.

התוצאה תהיה חורבן החיים על כדור־הארץ.

אם לא נביך בזמן ונתר למירב רודפי הבצע לאן הם מדרדרים את כדור־הארץ כולו – יהיה מאוחר.

אלישע גלזר, רחובות

"אמנות" עלינו – רחמנא ליצלן (לא עלינו)

מנכ"ל חברת החשמל היוצא, משה כץ, הכריז השנה, כי פני החברה לשיפור השירות לצרכנים. יפה וטוב.

ה"אמנה" (שנחתמה לפני ימים אחדים בין חברת החשמל לבין הרשות להגנת הצרכן) היא צעד קטנטן קדימה ולצעדי יכרים בה תוסר נריבות, קטנוננות ורשעות.

לדוגמה: "... כל לקוח שיתלונן ייענה תוך 21 יום..."

זה מגוחך ומביש. לא תוך 24 שעות (ואפילו לא 48 שעות) כמקובל במדינות המערב; והפיצוי העלוב המוצע כקנס על אי־עמידת חברת החשמל במועד שנקבע (שימעו שימעו):

5 ימי איחור מעבר ל־21 יום – 30.– ש"ח
על איחור של 45 יום מעבר ל־26 יום – 45.– ש"ח
ואם ייענו רק אחרי 76 יום – 135.– ש"ח

פשוט לעג לרש: לא רציני. "עובדים עלינו בעיניים".

קראנו בעיתון שה"אמנה" הבאה בתור תהיה בין ההסתדרות לממשלה. היזהרו!

יצחק פרי, שדה־ורבורג

החפירות במנהרת הכותל

בתוכנית "יומן ירושלים" וכן בעיתונות היומית התפרסמה ידיעה על חפירות הנערכות כיום בהמשך למנהרת הכותל וזאת במטרה למצוא פתח מתאים ליציאה מהמנהרה. החפירות, כפי שנכתב, נערכות בהסתר ובלילה וזאת כדי למנוע התנגדות והפרעות מצד הוואקף והאוכלוסיה המקומית. הוואקף טוען, כי החפירות מסכנות את המיבנים שעליהן וכן את חומת הר הבית.

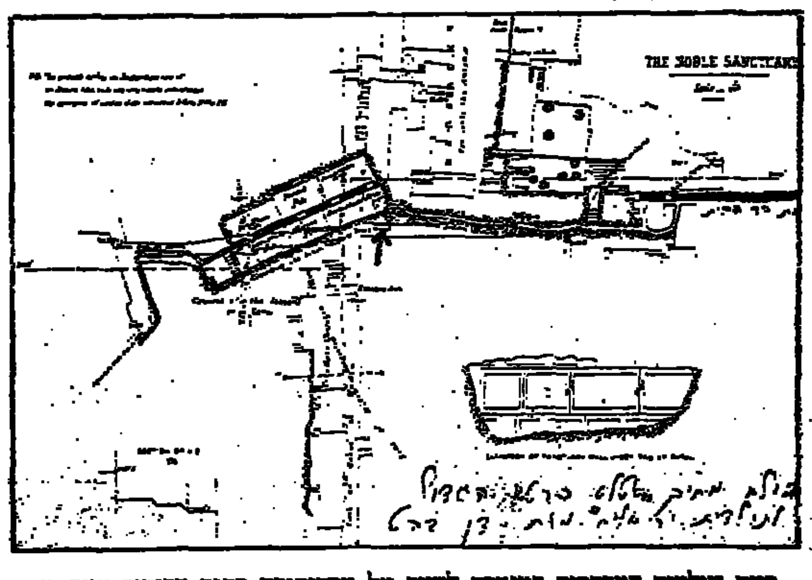

כיום נאלצים המבקרים במנהרה לחזור על עקבותיהם בתום הביקור היות ואין, כאמור, יציאה מקצה המנהרה הזה. כתוספת לידיעה שפורסמה מעניין לציין שתי עובדות:

א. עוד בתקופת המנדט הבריטי היתה יציאה מקצה המנהרה הנוכחית במפגשה עם בריכת הסטרותיון. ערביי העיר העתיקה שאבו מים לצרכיהם מתוך הבריכה והם השתמשו במדרגות שירדו מסימטה הסמוכה לויה דולורוזה. לפני מספר שנים, בעת חפירת מנהרת הכותל, ניסו החופרים לפתוח את היציאה המקורית אולם לאור התנגדות התושבים המקומיים הוחלט אז להמתין עד שירגעו הרוחות. ההמתנה נמשכת עד היום.

ב. מסתבר, שאין חדש תחת השמש וכן תחת הכותל. לפני 126 שנים התעוררה בעיה דומה בעת שהחוקר ואיש הצבא הבריטי צ'רלס וורן חפר במקום. בספרו "ירושלים של מטה" הוא מצטט מכתב שנשלח מראש העירייה הערבי לקונסול הבריטי מור "על החפירות שמבצע סרן וורן, קצין ההנדסה האנגלי מתחת לאתר הר הבית ובחלקים הסמוכים לו, ולסכנה הברורה לעין של הנזקים כתוצאה מהחפירות".

מצורף תרשים אף הוא מקורו במדידותיו של צ'רלס וורן. בתרשים ניתן לראות באופן ברור את המדרגות היוצאות מקצה בריכת הסטרותיון הסמוכה לתעלת המים החשמונאית (מסומן בחץ).

יהודה זיו, ירושלים

דורון שרם

מבקשים להציל את הנוף הפתוח

אמנים פנה, יוסי שריד, אברהם בורג, עוזי לנדאו, רחבעם זאבי, הרב באינג, לימור ליבנת, דב לאוטמן, דן מרידור ואביהו בן־נון הצטרפו, עם רבים אחרים, למועצה הציבורית לשמירה על הנוף הפתוח ומשאבי הקרקע, שיוזמה החברה להגנת הטבע.

קרוב למאה איש – מדענים, אנשי תעשיה, אנשי רוח, אדריכלים, מתכנני ערים, ראשי עיריות וחברי כנסת – כבר הודיעו על הצטרפותם למועצה זו, שכנס היסוד שלה ייערך מחר באוניברסיטת תל־אביב.

המועצה מוקמת כדי לקדם את המודעות הציבורית לחשיבותם של משאבי הקרקע והנוף ואת מודעות לצורך בתיכנון לטווח ארוך, אשר יותיר עתודות קרקע ושטחים פתוחים. כמו כן המועצה תפעל לקידום החקיקה בנושא ולהשפעה על החלטות הממשלה וגופי התיכנון השונים.

"ישראל הופכת להיות המדינה הצפופה בעולם", מסביר יואב שגיא, יו"ר החברה להגנת הטבע, את הרקע להקמת המועצה. "הגידול המואץ במספר התושבים מביא עימו בנייה של מאות אלפי יחידות דיור וישובים חדשים. מאות דונמים של כבישים ואזורי מסחר צצים בכל פינה. בהיעדר מדיניות פיתוח נבונה, הנוף הפתוח מתכלה ועמו נעלמים מיגוון ערכי טבע ונוף".

אמילי שינדלר בעד פולארד

אמילי שינדלר, אלמנתו של אוסקר שינדלר, גיבור סרטו של שפילברג "רשימת שינדלר", פנתה בימים אלה לנשיא קלינטון בבקשה, כי יקדים את שחרורו של ג'ונתן פולארד, "אף שאני יודעת מנסיוני שלעתים קשה במיוחד לקבל החלטות צודקות".

אמנון דרור, מהוועד הציבורי למען פולארד, מסר כי לא מכבר ביקר את ג'ונתן בבית הכלא הרב אברהם קופר, המכהן כסגן דיקן מרכז ויזנטל בארה"ב. במהלך הביקור אמר ג'ונתן לקופר, שלדעתו הגיבורה האמיתית היא הגברת שינדלר, לא פחות ואולי יותר מבעלה אוסקר.

לפני ימים אחדים, בטקס שנערך במיאמי ובו הוענק לה עיטור כבוד, הגיבה אמילי על הסיפור ששמעה, במכתב שכתבה לנשיא קלינטון. בין השאר כותבת אמילי לקלינטון כי "מעשיו המוטעים של ג'ונתן נבעו מדאגתו שמא יבולע למדינת ישראל ולאזרחיה". (ע.)

פיי דנאווי. קטטה במכון כושר

הבי־בי־סי יקים ערוץ חדשות בארה"ב

שירות השידור הבריטי בי־בי־סי עומד להקים בארצות־הברית ערוץ חדשות בכבלים.

העיתון לענייני בידור "דיילי ואראייטי", היוצא לאור בלוס אנג'לס, מציין כי הערוץ החדש ייקרא "בי־בי־סי וורלד" וישדר חדשות, סרטים תיעודיים ותוכניות שיופקו בבריטניה.

הערוץ החדש יהיה נפרד לחלוטין מרשת כבלים אחרת שהבי־בי־סי מתכונן לפתוח בארה"ב, ואשר יתמקד בתוכניות בידור. הבי־בי־סי ממהר להפעיל את בי־בי־סי וורלד, בנסיון להתחרות ב"סי־אן־אן אינטרנשנל" שאותו מתכונן טרנר לפתוח בראשית השנה הבאה בארה"ב.

"בי־בי־סי וורלד" יכלול בתוכניותיו גם תחקירים על בעיות שונות, כגון משפחת המלוכה הבריטית, האיחוד האירופי והזירה הפוליטית בארה"ב.

הבי־בי־סי מקווה כי הערוץ החדש ימשוך צופים מבין המשכילים ובעלי ההכנסה הגבוהה.

שר החוץ שמעון פרס ערך סעודת ערב לכבוד המשורר הרוסי יבגני יבטושנקו, המבקר בישראל. בסיום הערב העניקה בת פריישטדט לאורח את ספרו החדש של פרס "יומן קריאה: מכתבים למספרים", את הספר (הוצאת "ידיעות אחרונות") יזמה וערכה בת פריישטדט.

סיינפלד. שושנה עזבה אותו

אנשי השנה

מה המשותף בין ביל קלינטון, הנסיכה דיאנה והאפיפיור יוחנן פאולוס? שלושתם מופיעים ברשימת 25 האישים שמשכו את תשומת לב הציבור בארצות־הברית ב־1994, שפירסם כתב העת האמריקני "פיפל".

בין יתר האישים המופיעים ברשימת המובחרים: מנהיג שין פיין (הזרוע המדינית של המחתרת האירית), ג'רי אדמס, הזמרת ויטני יוסטון, שחקן הקולנוע ג'ון טרבולטה, הטניסאי אנדרה אגסי ושחקן הכדורסל לשעבר מייקל ג'ורדן.

שני ספורטאים נוספים נמצאים ברשימה, אולם תחת כותרת פחות מחמיאה: שחקן הפוטבול האמריקני לשעבר או.ג'י סימפסון, הנאשם ברצח אשתו ואהובה, וכן המחליקה על הקרח טוניה הרדינג, שהודתה בחלקה במזימה לפגוע ביריבתה ננסי קריגאן.

תקליט למאמינים

זמר העבר קט סטיבנס, המעדיף להיקרא יוסוף איסלם, לאחר שעבר לדתו של מוחמד ונטש את העולם החומרי, מחפש חברת תקליטים שתוציא את אלבומו החדש.

לא, הוא לא חוזר לשיר. האלבום החדש לא יהיה אלבום רוק, אלא לקט של דרשות דתיות בנוסח האפיפיור.

סיינפלד נפרד

פרידה במשפחה. הקומיקאי ג'רי סיינפלד, המכבב בסידרת הטלוויזיה הנושאת את שמו, נפרד מחברתו הצעירה שושנה לונשטיין.

שושנה, בת 19, ארזה את חפציה ועזבה את דירתו של סיינפלד בניו־יורק. הסיבה, כפי שהסבירה אחת מחברותיה של שושנה הפגועה, היא כדלקמן: ג'רי, 40, ממשיך להתעסק עם בחורות אחרות, וגם מתנשק עם שחקניות צעירות בסידרת הטלוויזיה שלו.

מזכרת מצ'רלי צ'פלין

בונו, סולן "יו 2", לא ממש יודע מה לעשות עם הכסף שלו. במכירה פומבית בלונדון הוא קנה את הבגדים המקוריים אותם לבש צ'רלי צ'פלין בסרט "הדיקטטור הגדול" כששיחק בתפקיד של תאובהינקל. התלבושת הזו עלתה לבונו כ־50 אלף דולר.

את הבגדים האלה הוא לא מתכוון ללבוש וגם לא לתלות בארון. הם יולבשו על בובה הניצבת בפתח הסעדה של בונו בדאבלין, אירלנד.

מייקל ג'קסון במילכוד

מייקל ג'קסון החליט למחוק מצוואתו את אשתו הטרייה ליסה־מארי פרסלי.

העיתון הבריטי "דיילי מירור" כותב כי בצוואתו המקורית הוריש מייקל לאשתו את כל רכושו, המסתכם ב־350 מיליון דולר. אולם בצוואה חדשה שהכין בימים אלה הוא אינו מוריש לה דבר לליסה מארי.

את רכושו מעדיף ג'קסון לחלק לצדקה וגם לבני משפחתו, שלא תמיד תמכו בו (כמו אחותו לה טויה).

על־פי הסכם הנישואין, וללא קשר לצוואה, ליסה־מארי זכאית לאחוזים מרכושו של ג'קסון בתנאי שהנישואין יחזיקו מעמד יותר משנה.

השניים נישאו בסוף מאי השנה. כך שאם ג'קסון רוצה להתגרש, מוטב לו לעשות זאת כבר עכשיו. אבל הוא במילכוד: מנהליו הציעו לו להמתין עם הגירושין עד לאחר צאת תקליטו החדש, בעוד שלושה חודשים, כדי לא לפגוע במכירות. הוא בטח יידע לצאת מזה.

ג'קסון. צוואה חדשה ומתוקנת

סיכסוך בין ראקל וולש לפיי דנאווי

פיי דנאווי לא מפסיקה לריב. אחרי שהסתכסכה עם המלחין אנדרו לויד וובר, שהדיח אותה מתפקיד הראשי במחזמר שלו "שדרות סאנסט", היא מצאה מישהו אחר לריב איתו.

שבועון רכילות אמריקני מדווח על קטטה קשה בין דנאווי לבין ראקל וולש. שתי השחקניות התאמנו במכון כושר בלוס אנג'לס ורבו על זכות השימוש באופני הכושר (שממילא לא נוסעים לשום מקום). התחרות בין השתיים נמשכה עד שאחד המאמנים במקום הצליח להפריד ביניהן.

חירום

תורנות בתי מרקחת

תל־אביב
בבלי – עוזיאל 1 (פינת טולדנו) בבלי – 6040552
אפרסמון – יהודה הלוי 110 – 5613010
בן־יהודה – בן־יהודה 142 – 5223525 (עד 03.00)
סופרפארם – איינשטיין 40 רמת־אביב – 6413730 (עד 24.00)
ירושלים
הר הצופים – הר הצופים – 844111
חיפה
קופ"ח מכבי – יל"ג 6 – 511707
פתח־תקוה
קופ"ח כללית – ההסתדרות 21 – 9343395
רמת־גן – בני־ברק
עמית – בן־גוריון 130 רמת־גן – 6722954
בת־ים – חולון
בני בת־ים – הנביאים 3 בת־ים – 5515671
אהרון – הופיין 52 חולון – 889153

טיפול נמרץ לב

- לב 1 – שירות 24 שעות – 03־5618791
- שה"ל – 03־5625555
- נטל"י – 4224־022־177, 03־5757788

ניידת טיפול נמרץ

- אשדוד 08־551333
- בית־שאן 06־587223
- בת־ים 03־5511111
- הרצליה 09־541333
- חדרה 06־322333
- חיפה 04־512233/4
- טבריה 06־790111
- ירושלים 02־523133
- כפר־סבא 09־33222
- כרמיאל 04־988555
- מגדל העמק 06־540062
- מעלות 04־979333
- נהריה 04־823333
- נצרת 06־573335
- נתניה 09־623333
- עכו 04־912333
- עפולה 06־593334
- פתח־תקוה 03־9311111
- קריאן 03־344442
- קרית־ביאליק 04־761062
- קרית־שמונה 06־944333
- ר"ג, ב"ב, גבעתיים 5793333
- רחובות 08־451333
- שדרות 051־697074
- תל־אביב 03־5460111

מרפאות שיניים

תל־אביב
- דיזנגוף סנטר שער 3 או 5 טל' 294869, 03־285822
- טיפולי חירום בבי"ח אסותא – טל' 5281515־03, 5201432/1. 24ש'. גם בשבת וחג.
- טיפולי חירום, בי"ח איכילוב, תל־אביב. עד חצות (כולל שישי־שבת). 03־5436696
- תורנות 24 שעות – ה' באייר 20 (כיכר המדינה) טל' 254397, 03־452175; יהודה המכבי, איתורית 03־5449911, מנוי 4318.

יפו: יפת 99, 09.00־13.00, 16.00־02.00, טל' 864256.
גבעתיים: וייצמן 12, טל' 324547 איתורית 5193193 מנוי 3743.
ירושלים: צפת 23, טל' 251794, 02־253767.
בי"ח משגב לדך – טל' 02־633788, 08.00־16.00, ו' 08.00־19.00.
בת־ים: מרפאת שיניים לטיפולי חרום – קניון בת־ים רח' יוספטל טל' 5531505 – 24 שעות ביממה.

נפגעי אלימות

- סיוע לקורבנות אונס: ת"א (24 שעות) 234819־03. ים 02־514455. חיפה 04־382611. אילת 059־31977.
- ויצ"ו – לנשים מוכות – טל' 5461133; טל' 08־550506 – 24 שעות – 02־514111 – 07־376310.
- מסל"ן – קו פתוח לנשים – נפגעות אלימות מינית – מרכז סיוע לנשים בנגב. 08.30־12.00, 16.00־19.00, טל' 057־74907.
- אור ארזים – למען נפגעי אלימות שמרים והתעמרות, בתוך האגודה לזכויות האזרח בישראל. טל' 03־663162/3.
- נעמת – ייעוץ בבעיות אלימות במשפחה, א'־ה', 9־16, 03־231675, 03־235922.
- מבוגרים אנונימיים (מ.א.אי.), מידע תמיכה וסיוע 24 ש' 03־5131046
- זכויות הגבר במשפחה. 24 ש'. 04־322003, 04־256417, 03־378572.
- האגודה להגנת הילד: 03־6961070, 03־6956763
- האגודה לנפגעי תקיפה מינית. טל' – קו חירום 6850041, קו גברים 6850036

תחבורה

- קווי אוטובוס "דן" טל': 5614444.
- "אגד" – טל' 03־5375555.
- זמני נחיתת מטוסים. תקליט: 03־9731111
- מודיעין נמל התעופה: 03־9712484
- רכבת זמני נסיעה ותעריפים באמצעות "טלמסר" טלפונים: 03־5652200, 04־303133.

עזרה רפואית ונפשית

- ער"ן, עזרה ראשונה נפשית. ת"א 03־5461111, לילדים ולנוער 03־6961113, ים 02־610303. קו ברוסית 02־661122. חיפה 04־672222/3. קו ברוסית 04־672223. כרמיאל 04־9888770. קו ברוסית 04־9887826. נתניה 09־625110. קו ברוסית 09־828755. ב"ש 07־281128. קו ברוסית 07־275871. מרף הגליל 04־9988410. כ"ס 09־974555. חדרה 06־346789. קו ברוסית 06־343269.
- המרכז להתנדבות בישראל, 03־5614144 – לזקוקים למתנדבים ולמבקשים להתנדב.
- מגן, יעוץ למשפחות נפגעות סמים. א'־ה' 09.00־14.00 03־829970.
- אנוש – יעוץ למשפחות נפגעי נפש, 5400474־03, 03־5400672.
- יד ביד, אוזן קשבת לילדים לנוער ולהורים 24 ש'. 03־226827, 04־229488, 04־922222, 02־243358, אילת 09־76366, לחייל 222732, מ־17 עד 24.
- "אוזן קשבת" לנוער ולהורים. מרכז עזרוני ר"ג 6728697, 6734752, ג' 08.00־13.00, ד'־ה' 16.30־19.00.
- "אל־סם" – רחוב פקיעין 7, ימים א'־ה' 16.00־20.00. טל' 5463587, 54620276, 02־663902, 02־663828.
- הוועד למלחמה באיידס. מידע וסיוע לחולים 03־614576, 03־566380, ת.ד. 33602, ת"א.
- אל"י, אלימות כלפי ילדים. 03־438879, 03־261070 מ־08.00 עד 22.00.
- "הקו הלבן", אוזן קשבת להומוסקסואלים ולסביות. 03־292797. ימי א', ג', ה' מ־19.30 עד 23.30.
- קשב חולים – מוקד מידע רפואי. א'־ה': 08.00־20.00, ו': 08.00־15.00. טל' 03־433308.
- מר"א – שירות התאום לביקור־בית, מסמכת מר"א, שעות: 19.00 עד 07.00. טלפון חירום 101.
- חדר מיון פרטי תורן, ער"ב. קהילת סלוניקי 9 (ליד כיכר) ת"א, 499978.
- אלכוהוליסטים אנונימיים. הפניה לפגישות: 03־319845, 03־202951, 03־319281.
- אלכוהוליזם (24 שעות) 03־721161.
- אלכוהוליסטים אנונימיים ירושלים. 02־830092, 02־630524.
- "קשר לקשיש", א.ג.ל. 03־299089. א'־ה' 09.00־14.00.
- אוזן קשבת לגיל המבוגר רמת השרון ימים א'־ה' 16.00־20.00, טל' 5493244.
- נשים במצוקה: קו ארגום 09־505720.
- ארגון הורים ארצי, אוזן קשבת לילדים ונוער, 24 שעות ביממה. 03־621515.
- "יד שרה" – שיקום החולה. ים 02־244242, ת"א 03־812304, חיפה 04־381704.
- "תהל"ה" – תמיכה בהורים של לסביות והומוסקסואלים. טל. 09־587779.
- תמיכה נפשית לחולי סרטן. 02־435516.
- שירותי חירום פסיכיאטריים כולל בקורי בית. טל' 09־344615, 03־6750750, מנוי 35888.

דצמבר הקשה בלבנון

(המשך מעמוד 9)

סא"ל ליפא

"לכל אורך הדרך", אומר סא"ל ליפא, "עבדתי בשני מישורים מקבילים. האחד ניהול נבון של כוח אדם והאחר שינוי תפיסתם של הכפופים לי לגבי חשיבות מתן השירות ללוחמים. מבחינתנו האדם נמצא במרכז העשייה שלנו ובראש מעיינינו. הטיפול בלקוח הוא בראש ובראשונה ראיית האדם שעומד מולנו, בקשותיו ומצוקותיו".

ייחודיותו של ליפא המבדילה אותו מקצינים רבים אחרים היא בכך שחותר ללא ליאות להגשמתן של המטרות שהציב לעצמו. בשנה האחרונה ביצע ליפא פרויקטים רבים בתחום שיפור תנאי השירות. כשהתחיל בדבר חשבו שהוא משוגע. היום אין איש שחולק עליו. כך לדוגמה הוא חולל מהפכה בתחום שירותי הרפואה. מרפאת הבסיס שופצה מכספי תרומות שגייס באמצעות האגודה למען החייל. החולים מוזמנים תור בטלפון, יש תוכנית אישית לחולים כרוניים ו"דודות" מאל"ח מקבלות את פני החולים עם הרבה חום ואהבה, קפה ועוגה.

בתחום הת"ש נבנה מרכז ת"ש חדש, מרווח ואינטימי, עם הפרדה בין חיילי החובה ואנשי הקבע. לממתינים הוקצו חדרי המתנה שבהם פינת קפה וכורסאות של האגודה למען החייל.

ליפא הבין שרווחי הקנטינות הממוקמות בבסיס הם מקור הכנסה טוב לקופת קרן היחידה. קופה זו משמשת את הפעילויות הרבות הנעשות להעשרתם ורווחתם של חיילי היחידה: ערבי פלוגה, טיולים, ימי ספורט ומזון משופר ללוחמים. על־פי תפיסה זו הוקמו עמדות שירות נוספות – סטקייה, בית מאפה וחנויות קנטינה רגילות. אולם ליפא לא הסתפק בכך והקים עמדות מכירה בתוך הטרמפיאדות בבסיס שבהן יכולים החיילים לקנות סיגריות, שתיה, סנדביצ'ים ודברי מאפה. כן הקים ניידת שק"ם מיוחדת העוברת בין הרציפים ומוכרת לחיילים שלגונים ומשקאות קרים. רווחי השק"ם ממנים גם עוגות וממתקים שבהם מקבלים את פניהם של הלוחמים החוזרים מפעילות מבצעית.

לפני חודשים אחדים העניק הרמטכ"ל, רב־אלוף אהוד ברק, תעודת הוקרה והצטיינות מיוחדת לליפא על דפוסי הפעילות שהנהיג בבסיס. ראוי שמפקדים וקציני שלישות יבקרו אצל ליפא וילמדו ממנו כיצד לשפר את איכות השירות באמצעים פשוטים וזולים.

יעלון לראשות אמ"ן

למרות סבב השיבוצים שביצע הרמטכ"ל, רב־אלוף אהוד ברק, יידרש מחליפו, אלוף אמנון ליפקין־שחק, לקבוע את שיבוצם של כמה אלופים נוספים. התפקיד הראשון שיצטרך למנות יהיה ראש אגף מודיעין חדש במקום האלוף אורי שגיא, שהודיע למקורביו כי בכוונתו להשתחרר מצה"ל בשבועות הקרובים. לתפקיד ראש אמ"ן, תפקיד יוקרתי במטה הכללי, הוזכרו שמותיהם של קצינים בכירים. לאחרונה הוזכר שמו של תת־אלוף משה בוגי יעלון, מי שהיה מפקד כוחות צה"ל ביהודה ושומרון ועתה משמש כמפקד בסיס האימונים ליחידות השדה בצאלים.

יעלון (44) התגייס לצה"ל במסגרת גרעין נח"ל והשתחרר כעבור שלוש שנים כחוגר. במלחמת יום הכיפורים לחם כחייל מילואים בחטיבת הצנחנים והשתתף בצליחת התעלה. לאחר המלחמה חזר לשירות קבע בנח"ל המוצנח ויצא לקורס קצינים. עד 1979 שירת בחטיבת הצנחנים בתפקידי פיקוד שונים. מהצנחנים עבר לשרת ביחידה מובחרת וחזר שוב לצנחנים. במלחמת לבנון נפצע ויצא ללימודים באנגליה. עם שובו בשנת 1986 התמנה למפקד סיירת מטכ"ל. ב־1990 התמנה למפקד חטיבת הצנחנים. לאחר מכן מונה למפקד אזור יהודה ושומרון והועלה לדרגת תת־אלוף.

יעלון נחשב לקצין מבריק. הוא מקובל מאוד על הרמטכ"ל היוצא והנכנס ועל סגן הרמטכ"ל, האלוף מתן וילנאי. שיבוצו לתפקיד ראש אגף המודיעין לא יפתיע איש מקרב לובשי המדים.

עם הפנים למזרח התיכון

איש האקדמיה והחוקר המצרי פרופ' עלי עטיה ילמד במסגרת קתדרה חדשה ללימודי מצרים שנפתחה באוניברסיטת בן גוריון ● אוניברסיטת בן גוריון מציינת 25 שנה להיווסדה בהקמת תוכניות אקדמיות ומרכזי מחקר חדשים, שלחלקן הגדול ביקוש גבוה במיוחד

מאת אמיר רוזנבליט

אוניברסיטת בן גוריון הקימה בימים אלה קתדרה ללימודי מצרים והים התיכון, שתמומן על ידי אגודת ידידי האוניברסיטה, אשר חידשה את פעילותה לאחרונה, לאחר הפסקה של שנים. על כך הודיע ביום שני נשיא אוניברסיטת בן גוריון ד"ר אבישי ברוורמן במסיבת עיתונאים שנערכה בבאר שבע לציון 25 שנה להיווסדה של האוניברסיטה.

ביוזמתו של נשיא האוניברסיטה ד"ר ברוורמן חודשה באחרונה רשמית פעילותה של אגודת ידידי אוניברסיטת בן גוריון, בראשותה של שרה תדמור, בה חברים בכירי אנשי העסקים של ישראל, בהם יולי עופר, יוסי מימן ויונתן קולבר.

ביום שני בערב, בהשתתפות כ־150 מוזמנים, נערכה במלון "הילטון" בתל אביב מסיבת היסוד של האגודה, בה הוכרז על הקמת הקתדרה החדשה, בנוכחותו של איש האקדמיה המצרי פרופ' עלי עטיה, מומחה לספרות עברית, שהוא פרופסור אורח באוניברסיטת בן גוריון וילמד במסגרת הקתדרה החדשה.

ד"ר אבישי ברוורמן

"שמענו לפני מספר ימים," אמר נשיא האוניברסיטה, "שמענו שאינטלקטואלים רבים במצרים אינם מעוניינים בקשרים עם עמיתיהם הישראלים והם אף ביטאו עמדות קיצוניות. אוניברסיטת בן גוריון, ואני בראשה, תעשה כל מאמץ כדי למצוא את כל אותם אנשי מדע וכלכלה במזרח התיכון הפתוחים לחשיבה, הקשבה ויחד איתם ניאבק ליצירת מזרח תיכון, שלמרות כל הקשיים תהיה בו סובלנות והבנה. לכן אני קורא לידידינו, אנשי המדע והכלכלה במצרים ובארצות ערב האחרות, להצטרף לפעילויות משותפות שיחזקו את האספקטים הכלכליים המדעיים בתהליך השלום."

קשר עם עזה

לאוניברסיטת בן גוריון ולחוקריה קשרים רבי־שנים, למעשה מאז שנות השבעים, עם עמיתים ברצועת עזה בנושאים כמו בריאות, חקלאות, השקייה ומים, הדברת יתושים, שיפור שירותי הרפואה ומניעת מחלות ומגיפות. בזכותם נרקמו במשך השנים יחסי גומלין טובים המאופיינים בשיתוף פעולה הדדי.

בעבר נערכו במקום מספר קורסים לרופאי משפחה מעזה, אשר מומנו במשותף על ידי המינהל האזרחי בעזה ומשרד הבריאות. רופאים בבתי החולים בעזה נוהגים בקביעות לקיים התייעצויות מקצועיות עם עמיתיהם בבאר שבע, תוך שימוש בשירותי המעבדה המקומיים, שיגור פאציינטים לדיאגנוזה וטיפול ב"סורוקה".

מיד לאחר חתימת הסכם אוסלו נפגש ראש הפקולטה למדעי הבריאות עם מנהל הצלב האדום בעזה ד"ר פתחי עראפאת (אחיו של יו"ר אש"ף), ועם גורמים בכירים נוספים, במטרה ליזום תוכניות לשיתוף פעולה עתידי. באחרונה נפתח בפקולטה למדעי הבריאות באוניברסיטת בן גוריון, בנגב קורס למינהל בריאותי־ציבורי בעבור עשרה רופאים מעזה ומהגדה המערבית, במימון קרן שנוסדה במשותף על ידי התאחדות הרופאים הערבים בארה"ב ואגודת השוחרים של אוניברסיטת בן גוריון בלוס אנג'לס.

במהלך מסיבת העיתונאים, שבה השתתף גם רקטור האוניברסיטה פרופ' נחום פינגר, מסר ד"ר ברוורמן, כי אוניברסיטת בן גוריון גדלה בארבע השנים האחרונות בכ־4,000 סטודנטים ומספרם מגיע היום ל־9,600. הוא העריך, כי לקראת סוף העשור ילמדו באוניברסיטה כ־12,000 סטודנטים. הוא ציין, כי במקביל לגידול במספר הלומדים באוניברסיטה, המהווה לדבריו מנוף לחיזוק האיכותי שלה, המגמה היא להקים, לשמר ולבסס את מרכזי המצויינות של המוסד האקדמי הדרומי. ברוורמן מסר, כי בארבע השנים האחרונות צומצם הגירעון המצטבר של האוניברסיטה לאפס, כשבמקביל הוכפלו גודלה והיקף פעילותה, וכן הוקמו בה תכניות חדשות, שלחלקן הגדול נרשם ביקוש גבוה. בהקשר זה ציין הנשיא את המחלקה למזרח התיכון, שנפתחה באחרונה ונחשבת לטובה ביותר בארץ.

התפלה – וניהול

במסגרת התכניות החדשות שיפותחו באוניברסיטה, ציין ד"ר ברוורמן את הקמת המרכז להתפלת וטיהור מים, בראשו תעמוד פרופ' אורה קדם, מומחית מהשורה הראשונה בנושא ההתפלה בשיטת האוסמוזה ההפוכה.

בימים אלה נמצא בשלבים מתקדמים בית ספר לניהול, שיתאים את עצמו גם למשרתים בצה"ל ובזרועות הביטחון. פרופ' פינגר מסר כי התכנית האקדמית של בית הספר תועבר השנה להערות התכנון והתקצוב, כשהמטרה היא לפתוח את שנת הלימודים הראשונה כבר בשנה הקרובה.

בשנה האחרונה נפתחה באוניברסיטה תוכנית לימודים בניהול מלונאות ותיירות, שמתוך כ־400 מועמדים התקבלו אליה 50 בלבד. המחלקות המבוקשות ביותר באוניברסיטה הן בית הספר לרפואה, שמתוך 850 נרשמים התקבלו אליו אשתקד 60 סטודנטים בלבד, וכן המחלקות להנדסת תעשייה וניהול, מדעי ההתנהגות, מתימטיקה ומדעי המחשב והמחלקה לכלכלה.

נשיא האוניברסיטה גילה, כי בכוונת המוסד לפתוח בקרוב בית ספר למשפטים, שבו יושם דגש בהתמחויות ייחודיות ולדבריו בימים אלה מתנהלים מגעים עם אישיות משפטית בכירה, אשר מוצע לה לכהן בתפקיד דיקן בית הספר.

בן אישר, כי ראש הממשלה יצחק רבין ושר החוץ שמעון פרס העבירו באחרונה לאוניברסיטה תרומה בסך 70,000 דולר, שהיא סכום זכייתם המשותפת בפרס אונסק"ו לשלום.

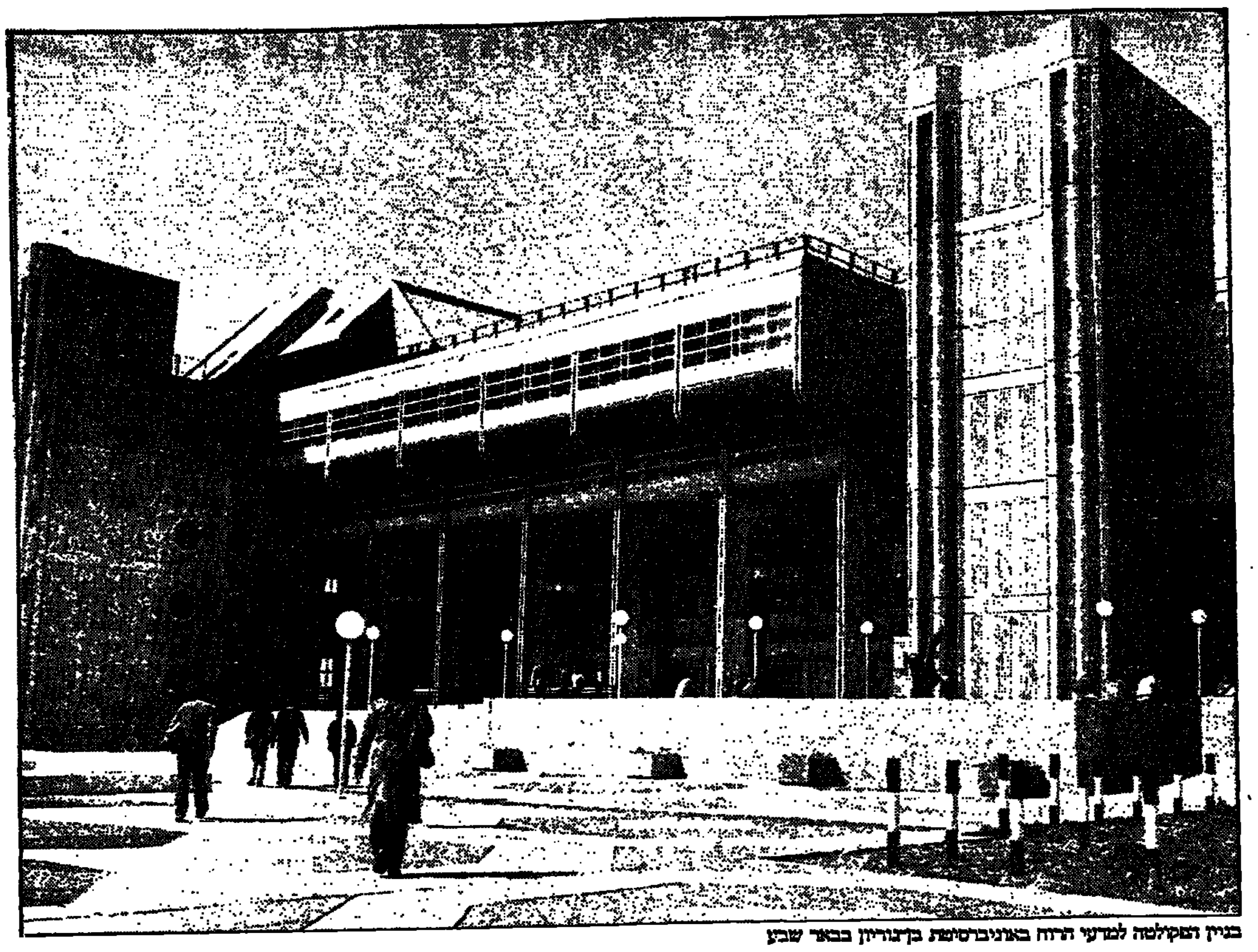

בניין הפקולטה למדעי הרוח באוניברסיטת בן־גוריון בבאר שבע

ספר חדש

מצידו האחר של הסטטוסקופ

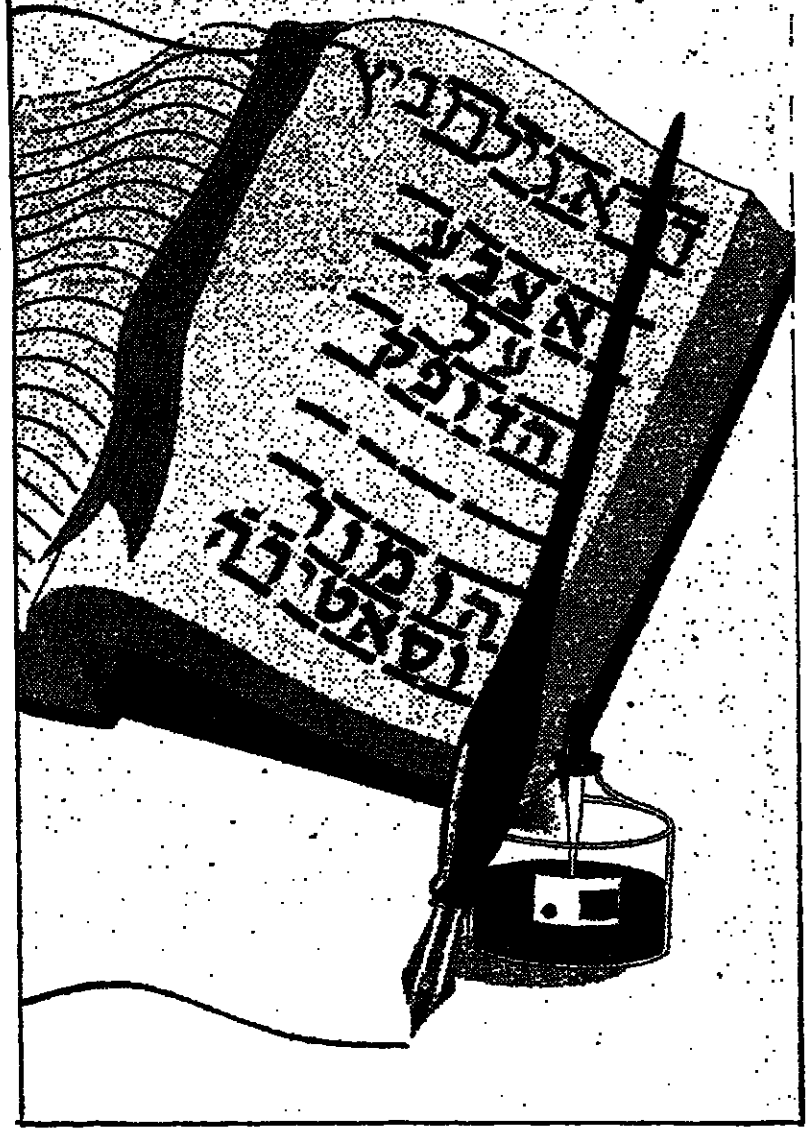

מאת ישראל לנדרס

"אל תסיק מסקנות על העבר,/ לפני שתעבור את המחר,/ כי אותו העבר בהשוואה למחר/ היה גרוע? ואולי נהדר?"

זהו אחד המכתמים בספרו החדש של ד"ר אפרים גילרוביץ (הוצאת ירון גולן). בשורות מחורזות מעלה הרופא הוותיק את מחשבותיו, פרי הסתכלותו ונסיונו, על האדם ועל מידותיו, על טיב החיים ועל תכליתם. אפשר למצוא בספר משהו מרוחם ומטעמם של ספרי החכמה הקדמוניים, שמטרתם להדריך את הקורא בדרך הראויה ולעוץ לו איך לפתור שאלות המעסיקות כל אדם. אבל הדברים אינם כתובים בנוסח של ציווי ואזהרה מפני יום הדין, אלא ברוח טובה ובסגנון קליל. המחבר שהתמחה בריפוי הגוף מכיר גם את הנפש והוא יודע, כי אפשר להמתיק שעות מרות באמצעות רסיסים של הומור.

ד"ר גילרוביץ, יליד וילנה, היה כבן 12 כשפרצה מלחמת העולם השניה. אמו, אחותו ואחיו נספו בשואה והוא עצמו ברח מהגרמנים והגיע עד גבולות סין. אחרי המלחמה השלים לימודי רפואה, התמחה במקצועו וניהל בית־חולים אזורי עד שעלה לארץ ב־1957. בתקופתו הראשונה בארץ עבד כרופא כללי במעברות. לאחר שירות צבאי כרופא מרדים עבד בבית־חולים בלינסון ולימים התמחה ברפואת המשפחה וכיהן כסגן מנהל רפואי מחוזי בקופת־חולים הכללית.

לפני ספרו הנוכחי פרסם בשנתיים האחרונות שני ספרים – "מפנקסו של רופא", הומור וסטירה בחרוזים, ו"קורותיו של כלב" – בפרוזה.

עיסוקו רב־השנים ברפואה משפיע, כמובן, על נושאי־כתיבתו ועל זווית ראייתו. אבל בספרו אין הוא עוסק רק בענייני בריאות, חולי וריפוי. הוא מגיב על היבטים שונים במצבו של האדם. על הקמצן, שבגלל קמצנותו איננו מסוגל ליהנות מחייו, כותב הוא, כי תמיד מבוזה אותו, אפילו בלידתו, מחשבה אחת: "החיים הם מתנות,/ כמה הסכנתי הוא למות". לשאלות מיהו יהודי, מציע המחבר, שניצל מן השואה, פתרון פשוט: "שאל את הגוי, כי רק הוא בקי/ ומזהה מיד את היהודי" ואת רגישותו למצוקת העולים מבטא הוא בשורות קצרות: "כל כך הרבה מנגנים ברחובות,/ לצליל מטבעות נופלות,/ שבא לי לבכות."

אדם המחונן בחוש הומור טוב ומפויס איננו יכול להיות מר־נפש. וב"סיכום ביניים" מביע המחבר סיפוק על שהוגשמו משאלותיו הגדולות: להקים משפחה, לעסוק ברפואה ולבנות ולהיבנות בארץ. הוא זכה לכך לא רק בגלל מזלו הטוב וכשרונותיו, אלא גם הודות לנחישותו ולדבקותו במטרה. תכונות אלה באו לידי ביטוי בעבודתו כרופא, שלחם, לדבריו, במוות בנשק מכל הסוגים: "בעט, בסטטוסקופ, במלה טובה,/ בכוחות שלא ידעתי,/ בימים ולילות ללא שינה./ לפעמים עליו גברתי/ ולפעמים ידו היתה על העליונה/ אך מעולם לא ויתרתי."

מן הנסיון הזה אפשר ללמוד לא רק בתחום הרפואה.

אונס כערך חברתי

בעבר שימש האונס אמצעי לגיטימי לכפיית נישואין על אשה נחשקת. ביום פועלים ברחבי הארץ מרכזי סיוע לנשים שעברו תקיפה מינית, בשיתוף עם המשטרה ובתי החולים, עד לבתי הדין. שיחה עם רותי וינטר, פסיכולוגית במרכז הסיוע לנפגעות תקיפה מינית בתל אביב

כתבה וצילמה אביטל יניב

רותי וינטר – לא כל נאנסת מבינה שנעשה בה מעשה־אונס

רותי וינטר, פסיכולוגית ייעוצית העובדת במרכז הסיוע לנפגעות תקיפה מינית בתל אביב כיועצת לנושאי התנדבות, אומרת כי הגיעה השעה להעלות את מפלס המודעות החברתית לנושא האונס ולנזקים העצומים המתפתחים כתוצאה מאי־טיפול מיידי בתופעה. בשנים האחרונות אנו מרבים לשמוע על מקרים של אונס קבוצתי. וינטר סבורה כי בין המשתתפים הפעילים באונס מסוג זה יש כאלה שלא היו כנראה תוקפים אלמלא הלחץ הקבוצתי, הדינמיקה הקבוצתית סביב התופעה.

וינטר: "ההשפעה של אונס קבוצתי הרסנית הרבה יותר מאשר זו של אונס על ידי אדם אחד. במקרה כזה מדובר לא רק בפגיעה פיזית, אלא גם בהשפלה חברתית. האונס הקבוצתי נפוץ בקרב חבורות. בארה"ב ידוע שבקאמפוסים ובין 'גרופיס' של להקות שכיחים מקרים של אונס קבוצתי".

וינטר סבורה, כי החשופות לאונס קבוצתי על ידי אנשים המוכרים להן (ולא על ידי זרים) הן, ברוב המקרים, נערות אשר נמצאות במצב פגיע במיוחד מבחינה רגשית.

היא מספרת על אונס קבוצתי שאירע בלונדון לפני כשנה. חבורה שלימה של בחורים עצרה ברחוב שתי נערות וגררה אותן עימה. עוברי האורח שמסביב חשבו כי מדובר בתעלולים תמימים של בני טיפש־עשרה ולא נחלצו לעזרת הנערות. כך הצליחו בני החבורה לגרור את הנערות למגרש חנייה סמוך ושם אנסו אותן.

וינטר: "יש להבחין בין מקרי אונס קבוצתי, שבהם קבוצה של גברים, המוכרת לנאנסת, מנצלת מצב שבו הם מצליחים להביא אותה לידי חוסר אונים ואובדן כושר התנגדות מולם, לבין מקרי אונס המבוצעים על ידי יחידים. רוב מעשי האונס הקבוצתי מתוכננים מראש. מתוך מחקרים בארה"ב עולה, כי יותר מתשעים אחוז ממעשי האונס הקבוצתי מתוכננים מראש, לעומת שבעים אחוז ממעשי האונס שמבוצעים על ידי אדם אחד, והם – במקרים רבים – לא מתוכננים מראש.

דו־ערכיות מוסרית

"לקבוצה המשתתפת באונס קבוצתי תמיד יש מנהיג ומספר חברים אחרים, המשתתפים פעולה באופן פאסיבי יותר. אולי קיים פה יצר הצייד הקדום של האדם. ממחקרים שנערכו בנושא עולה שלאנסים אין, בדרך כלל, קודים מוסריים שונים מאשר לאחרים, לא מצאו בהם בדרך כלל משהו פתולוגי, מבחינת הערכים, אך מצאו שהשקפת עולמם היא שוביניסטית יותר מהממוצע. אם הם מחליטים שבמקרה מסויים מותר לאנוס – הם אונסים. עם זאת, יש להם אמות־מידה גבוהות באשר לאורח החיים המוסרי של האשה. במקרים רבים של גילוי עריות נמצא כי הם בוצעו בידי אבות, השומרים בקנאות על טוהר הבתולים של בנותיהם, אך הם עצמם מקיימים איתן יחסי־מין בבית."

עוד מספרת רות וינטר, כי בשנת 1986 ערך עיתון הנשים האמריקאי "מיז" סקר בקולג'ים בין מאות סטודנטים, ובאמצעותו נתגלו נתונים מדהימים באשר לכמות הגברים־הסטודנטים שהיו מוכנים לקיים יחסי מין עם נשים בניגוד לרצונן.

רק 27 אחוז מן הנשים שנאנסו ראו במעשה זה אקט של אונס. "יותר משבעים אחוז של הנשים קיימו יחסי מין ללא רצונן ולא מודעות לעובדה שהן למעשה נאנסו", אומרת וינטר ומוסיפה, כי מספר גבוה של סטודנטים הצהיר, כי היה מוכן לאנוס אשה אם היה בטוח שלא ייתפס. 16 אחוזים מן הגברים שהשתתפו במחקר הודו, כי ביצעו בעבר אונס ועשרה אחוזים מאלה שניסו לאנוס לקחו חלק כלשהו באונס קבוצתי.

וינטר סבורה, כי ההבדל בין אונס בידי יחיד לאונס קבוצתי הוא השימוש באונס כמיכאניזם מחזק לחברות בקבוצה. גברים המשתתפים באונס קבוצתי חשים, כי אקט זה מחזק את מעמדם בקבוצה.

אונס כהצעת־נישואין

הסופרת־חוקרת האמריקאית סוזאן בראון מילר גורסת בספרה "נגד רצוננו", שגברים אונסים לעיתים קרובות בחבורות או בזוגות. היתרון הפיזי במצבם הוא ללא עוררין, ומדובר לא רק בנצחון הגבר על האשה, כי אם בנצחון של הגברים על הנשים.

מילר מצאה, שתופעת האונס מעוגנת עמוק במהות החברה. בספרה היא מוכיחה שהאונס אינו תופעה חריגה וכי יש לו שורשים עמוקים במערכת הערכים של החברה האנושית. היא מצביעה על כך שאונס שימש בעבר אמצעי מקובל כשכנוע לשאת נשים.

רותי וינטר: "גם בתורה אשה נקנית בבעילה. זה לא היה נהוג כאורח שגרתי, אך כשאדם אנס אשה היו משיאים לו אותה. גם בני בנימין רצו שלא ייכחד מקהל ישראל ויצאו לחטוף נשים מבין המחוללות בכרמים, מבלי שאלה נשאלו אם רצונן להיחטף. ומי שידע עד היום שרומא לא קמה ביום אחד, מן הראוי שיתוודע לאונס הסביניות על ידי רומולוס ורמוס ואנשיהם. שהרי רומא נוסדה באמצעות אונס...

באחרונה נפטר בפתח תקוה יחזקאל, סרבן גט שסירב לשחרר את אשתו מכבלי הנישואין ארבעים שנה ויותר, והעדיף לשבת בכלא. "השאת אשה בניגוד לרצונה היא מעשה־אונס. וזו, כידוע, היתה בחזקת נורמה חברתית בעבר ובחברות מסויימות נהוג עד עצם היום הזה".

וינטר מסבירה את דינה של שבויית מלחמה בתורה – חוק שנועד למתן את רשות האונס – ואומרת, כי אדם שלוקח שבויית מלחמה חייב להניח לה לבכות חודש ימים את משפחתה ולא לגדל את שערותיה וציפורניה. רק כעבור תקופה זו רשאי השובה לבעול אותה.

אוי לנאנסת

וינטר: "מבחינה חברתית, בעיני הדור הצעיר נחשב כיום קיום יחסי מין עם נשים רבות אקט חיובי, ואולי לא רק בעיניהם. מערכות הערכים הן שוביניסטיות. כדי לבער את הנגע יש להתחיל בחינוך, לבדוק את הערכים שאנו מקנים לצעירים. אני מודעת לעובדה שמדובר במהפיכה בתחום החינוך".

"גם החברה המזרחית, הספרדית או הערבית, שבה הנשים נסתרות מאוד ואילו לגברים יש הרבה חופש, גם בתחום המיני, איננה משמשת ערובה לאי אונס. נהפוך הוא – בחברה כזאת האונס מתרחש, אך אבוי לה לאשה שנאנסה. לכן יש להתחיל את החינוך לערכים על ידי חינוך משותף של בנים ובנות מגיל צעיר מאוד, לחנך לאור ערכים שבהם רגשות האדם נחשבים. מחקרים פסיכולוגיים העלו שכאשר קיימת הפרדה בין גברים ונשים, אין התייחסות רגשית בין שני המינים זה לצרכי זה, ובחברה כזו מתקיימת מערכת ערכים המטפחת את האונס".

הגברים של שדולת הנשים

מאת בלהה דבורי

"חפש את האשה" – אימרה שחוקה ומוסכמת הגורסת כי מאחורי כל גבר מצליח עומדת אשה; "גם ההיפך צריך להיות נכון, שמאחורי כל אשה מצליחה יעמוד גבר, אך לדאבוננו זה לא תמיד כך", אומרת פרופסור אליס שלוי, יו"ר שדולת הנשים הזוכה לגיבוי מרהים מצד בן זוגה לחיים. שתי נשים נוספות, העובדות סביב השעון בשדולת הנשים לקידום מעמד האשה בישראל מסכימות עימה. דגם חדש של זוגיות???

משפחת פוטרמן בהרכב מלא: חלוקת תפקידים עניינית, הילדים משתתפים. צילום: בלהה דבורי

לינדה פוטרמן היא מנהלת שדולת הנשים בישראל. בעלה, שמעון, מנהל מעון לנערים חסרי בית מרקע של עזובה קשה.

לבני הזוג יש שלושה ילדים: אריק בן 12, דניאלה בת עשר וחצי ושרית בת שבע.

לולי זקס, האחראית על קשרי חוץ בשדולה ועודד עירון, העובד במשרד הדואר, הורים ליהל בת הארבע.

פרופסור אליס שלוי, יו"ר שדולת הנשים בישראל, ומשה – עורך ומו"ל, הם הורים לשלושה ילדים.

המשותף לשלושת הזוגות הוא שדגם חיי הנישואין, הזוגיות שלהם אינו דומה לאשר רובנו מכירים ויודעים. כאן הגברים שבחבורה החליטו, במודע, לקחת חלק פעיל ביותר בחיי המשפחה, מעבר לאשר החשיבה הסטריאוטיפית שלנו יכולה להשלים עימה בדרך כלל.

בביתם של לינדה ושמעון פוטרמן בירושלים נערכה הפגישה הראשונה לצורך הכנת כתבה זו.

לולי ולינדה חזרו יחד מהעבודה, ועודד הגיע לאחר שאסף את הבת יהל מהגן ואמר ללולי שמזל גדול הוא, שהוא שם לב שאין לחם בבית.

שמעון, הבעל של לינדה בדיוק סיים לבשל והיה שעה לפני ישיבת הנהלה במוסד אותו הוא מנהל.

עודד אמר שנישא ללולי מבלי שידע שהיא מתכוונת ללכת לתפקיד ציבורי. "ידעתי שהיא אשה פעילה ושבהחלט אינה יושבת בית. וזה בעצם מה שחיפשתי. אבל התפקיד הציבורי והעיסוק האינטנסיבי בענייני השדולה הגיעו מאוחר יותר".

על פי לינדה ושמעון, חלוקת התפקידים ביניהם נעשית עניינית, על פי חשיבות העניין.

לינדה: "שמעון ואני מתאמים את היומנים שבוע מראש. בקשר לעיסוקים המתנגשים, אנחנו משתדלים לתת התראה מראש. אם אף אחד מאתנו לא יכול להתפנות, אנו מעסיקים עזרה חיצונית. גם הילדים יכולים כבר להישאר לבד לעיתים. ההורים של שמעון גרים בירושלים ואנחנו נעזרים בהם וגם בבייבי סיטינג. אבל הילדים שלנו הם עצמאיים מאד, יחסית לבני גילם, ואולי זו תוצאה של צורת החיים שלנו".

הילדים אחראים

שמעון: "הילדים אחראים על הרבה דברים בבית. הם קמים בבוקר לפנינו, מכינים לעצמם ולנו קפה ואנחנו קמים הרבה אחריהם. מדי ערב בודקים הילדים אם יש צורך בלחמניות וחלב. לינדה ואני עורכים את הקניות המרוכזות הביתה והילדים אחראים על ענייני היום יום."

בשלב זה נזכרת לינדה שהילדים הפסיקו להכין בשבילה בבוקר את הסנדוויצים שהיא אוהבת, ושמעון אומר לה "יהל פיתות במעמד בבית". לולי מתוודה כי מדי בוקר, בעבודה, היא מתקנאה בסנדוויצים של לינדה האומרת כי בנה, אריק, מכין בדרך כלל סנדוויצים עם השראה.

לצורך צילומי הכתבה, הגעתי לביתם של משפחת פוטרמן בשעה שבע בבוקר; השעה היחידה שבה אפשר למצוא את כל בני המשפחה בבית. הילדים כבר היו ערים ופעילים. דניאלה שאלה את שרית מה היא רוצה לאכול בבית הספר והכינה, על פי בקשתה, פרוסות לחם מרוחות; אריק רוקן חבילת ביסקויטים לצלחת ושרית סידרה את פינת חדר האורחים, שהיה הרקע לתצלום המשפחתי.

שמעון, אשר על הבישול בבית, מבקש לשים את הדברים בפרופורציות הראויות, ואומר: "אני אמנם האחראי על עניין התזונה בבית, אבל לא מבשל ארוחות רציניות מדי יום, אלא משתדל שתמיד יהיה משהו מבושל כשהילדים מגיעים מבית הספר".

לינדה ושמעון נשואים 15 שנה, לולי ועודד נשואים שש שנים. לשתי המשפחות עוזרת אותה הסכנות.

לולי: "אני בטוחה שהפמיניזם של עודד נובע מהחינוך אותו קיבל בבית. חמותי גידלה שני בנים מתוך מודעות פמיניסטית. כשעודד נמצא במילואים ואני צריכה לקחת את כל האחריות על ענייני הבית אני מגלה כי אין בי אותה סבלנות שיש לעודד. פתאום אני צריכה זמן להתארגנות נוספת, והדרישה של יהל היא תמיד לעשות לה אמבטיה בדיוק כמו עודד, ולהמשיך את הסיפור אותו התחיל עודד בערב הקודם".

לינדה: "שרות המילואים של שמעון הוא בעייתי בבית. עם יציאתו למילואים הילדים הולכים לסופרמרקט להביא קופסאות שימורים. נוכחותו של שמעון בבית היא חיונית ביותר, כי הוא נמצא בבית מוקדם ממני וזמן רב יותר, ואז הילדים נמצאים פחות שעות לבדם בבית".

לולי: "מכיוון שהתקציב לשמרטפות הוא יקר מאד ואנו מנסים לחסוך עד כמה שניתן, הרי שאם יש לי ישיבה אחרי שעות העבודה המקובלות שלי (15.30), אני נוסעת לאסוף את יהל מהגן ולוקחת אותה לעבודה של עודד".

שמעון: "אני תופס עצמי כפמיניסט במודע. אבל הדברים באו מתוך גישה של שוויון זכויות בין המינים. אני חושב שמעבר לחלוקת התפקידים, עניין השוויון נובע מעצם העבודה. שבכל מה שאתה עושה ומתבונן, אתה יוצא מתוך גישה בה כל הצדדים מעורבים בביצוע, מתוך שוויון, כאשר סדר העדיפויות של הדברים נקבע על פי חשיבותם ולא באופן אוטומטי בגלל מין הצרכן.

"אני שומע שלינדה ולולי קשה כשאנו במילואים. ביחידה הצבאית שלי אני רואה את המילואימניקים מוטרדים איך האשה תסתדר לבד, בעוד אני שרוי בשלווה כי אני יודע שאין דבר שלינדה לא תוכל להתמודד איתו כמוני".

המטלות ע"פ הכישורים

במשפחת פוטרמן המטלות מחולקות על פי הכישורים הטבעיים.

שמעון: "לינדה מנהלת את תקציב ההוצאות המשפחתי. היא נתנה בכשרון טבעי לכך ואני אפילו לא חושב על ענינים פיננסיים".

לולי זקס: "ברגע שעודד מגיע, יהל בתחום שלו וזה לא מתוכנן מראש. בהתחלה דובר על חלוקה שווה לגמרי ואח"כ נוצרו בעיות טכניות של יכולת. לעודד יש סבלנות רבה יותר מאשר לי".

עודד: "אני מגדיר את עצמי כפמיניסט. המודעות לחיים שוויוניים ודמוקרטיים היא עניין בסיסי לגבי, אבל אחרי שפגשתי את לולי התחדדה אצלי המודעות הפמיניסטית".

לולי: "אני חושבת שהתפיסה הפמיניסטית של שמעון ועודד עדיין שונה מתפיסת רוב בני הדור הצעיר של הגברים, האבות הצעירים הנראים שהם מסתובבים עם תינוקות במינשא. ב'טיפת חלב' פגשתי גברים שבאו עם תינוקות."

לינדה: "לדעתי, תפיסת העולם שלנו היא תולדה של תודעה ונסיון חיים."

לולי: "עודד אמר אתמול שהחיים שלו הפכו להיות מעניינים יותר, שלמים יותר".

לינדה: "קשה לי לתאר לעצמי נוסח אחר של חיי משפחה. נראה לי טבעי מאד שמשפחה חיה על פי הרצונות והיכולות של שני הצדדים".

לולי זקס, עודד עירון ויהל (בתמונת אלבום): מעורבות מתוך שוויון

החלפת תפקידים במודע

ביתם של פרופסור אליס שלוי ומשה בבית הכרם, מחולק לשלוש יחידות דיור. בקומה העליונה גרה הבת, קומה מתחתיה גרים אחד הבנים ומשפחתו, ובקומת הקרקע גרים אליס ומשה שלוי. שלושה ילדים אחרים גרים ברחבי העיר ירושלים ובן אחד הוא "יורד" שגר ברמת גן.

משה מכין תה ואומר כי תמיד היה מעורב בענייניה של אשתו, ולהיפך.

"אני פותח תמיד, מתוך הסכמה עקרונית של שנינו, את הדואר של אליס ובקיא בכל המתרחש בזירה שלה. אנחנו מרבים לשוחח על בעיות אירגוניות ועקרוניות".

אליס מצידה אומרת כי הכניסה שלה לתפקיד מנהלת בית הספר "פלך" (תפקיד אותו מילאה בהתנדבות) התרחשה כאשר עבדה במישרה מלאה באוניברסיטה העברית והבת הצעירה היתה בגיל שמונה. "רק כשהייתי בטוחה שיש לי תמיכה מלאה ממשה בענייני הבית, החלטתי לפעול בגדול מחוץ לבית", אומרת אליס שלוי.

באותה תקופה החליט משה להתפטר מעבודתו כסמנכ"ל ואחראי ייצור בהוצאת הספרים "כתר" והחל לעבוד בבית. סיבה נוספת להחלטתו זו היתה הרעה במצבו הבריאותי של אביו האלמן, אשר היה זקוק לטיפול צמוד. משה: "באותה תקופה אליס ואני החלפנו במודע את התיפקודים בבית."

אליס: "משה גילה לפתע שהוא יצירתי במטבח ומצטיין בבישול. שמחתי להעביר לו את התפקיד כי אני פשוט לא אוהבת לבשל. באפייה אני ממשיכה. משה תמיד עבד במשרה פלוס בהוצאת הספרים ועזר בבית עם הילדים. מבחינת שותפות ומעורבות בעבודה תמיד היינו יחד".

ואולי סיפור אחת הפגישות הראשונות בין בני הזוג שלוי יכול לסמל את תרבות חייהם המשותפים: "נפגשנו בחגיגות מוצאי היובל של האוניברסיטה העברית. באחת מפגישותינו הראשונות היינו בחבורה שהחליטה ללכת לקונצרט. משה אמר שאינו יכול ללכת איתנו כי עליו לתקן את גרביו. אמרתי לו שיבוא איתנו לקונצרט ואני אבוא אליו אחר כך לתקן את גרביו. כאשר הגעתי אליו לתקן את הגרביים, הוא עסק במקביל בגיהוץ חולצותיו. הוא מגהץ יותר טוב ממני, יש לו יותר סבלנות. אותן עבודות שאני מעדיפה להיפטר מהן, הוא עושה ביסודיות, זה ההבדל בינינו".

בספרה על ראשית המודעות בצורך לפעילות פמיניסטית מסיבית, חוזרת שלוי לתקופה שבה הקימה, בנוסף לעבודתה באוניברסיטה העברית, את החוג לאנגלית באוניברסיטת הנגב בין השנים 1969–1973.

'אבל את אשה'

אליס שלוי: "בשנת 1972 התפנה תפקיד דיקן הפקולטה למדעי הרוח באוניברסיטת הנגב בבאר שבע. משה ואני חשבנו שאני מתאימה לתפקיד וכי עלי להציג את מועמדותי. רקטור האוניברסיטה, הדיקן בפועל, וגברים אחרים שהיו אמורים להחליט בנושא, פערו עיניהם ואמרו לי 'אבל את אשה'. ואז עלתה גם הטענה שמחפשים מישהו שיגור באזור באר שבע. אמרתי שמשה מוכן לגור במקום ולנסוע מדי יום לעבודתו בירושלים". למרות שהצעתם של בני הזוג שלוי התאימה לתנאים שהעמידה האוניברסיטה, המועמדות של שלוי לא נתקבלה וכמובן שנבחר גבר לתפקיד.

אליס שלוי: "ארוע זה גרם לי להתעמק בקשר לאי השוויון בין המינים בחברה שלנו. הרי היתה לי תמיכה מלאה מבעלי והנתונים הדרושים, אבל מקבלי ההחלטות היו גברים. היתה זו התקופה הניאופמיניסטית בארה"ב, ובאוניברסיטה העברית הנשים החלו להחליף מידע ביניהן באשר למצבן בהיררכיה המקצועית.

"אז נחשפתי לאפלייה הסמוייה של נשים בעבודה, כי ישבתי בוועדת המינויים, עליתי לדרגת פרופסור והתחלתי להיות מעורבת במתרחש מאחורי הקלעים באשר לקידום נשים באוניברסיטה. גיליתי אפלייה בקצב העלייה בדרגות של הנשים. בתקופה זו לא היתה אף אשה שכיהנה כדיקן. אז החלה פעילותי הפמיניסטית, כאשר התמיכה של משה שמרה על האיזון שלי.

"מאחורי כל גבר מצליח עומדת אשה. גם ההיפך צריך להיות נכון, שמאחורי נשים מצליחות יעמדו גברים, אבל לדאבוננו זה לא תמיד כך".

משה: "יש מסר פשוט בחיים שוויוניים, והוא – אם אתה רוצה בחיים מאושרים עם בן או בת הזוג, אז לשניהם צריך להיות סיפוק גם בתעסוקה שלהם. יכול להיות שמישהו מעדיף לעבוד בענייני הבית, וזה מתאים לשני הצדדים. במקרה כזה לא צריכה להיות קביעה סטריאוטיפית באשר לתיפקודים בבית לגבי הגבר או האשה. שני בני הזוג יוצאים נשכרים ולא קיים תיסכול".

אליס שלוי: "בשנים האחרונות משה מתלווה אלי לנסיעות בענייני עבודה, כי הוא לא קשור בכך לבית מאז שהילדים גדלו". ואז מחבקים השניים וצוחקים: "אנחנו למעשה בפנסיה, זוג במילואים".

אליס ומשה שלוי, עם אחת מילדיהם: השוויון בסיפוק מקצועי לשני בני הזוג

חדש על המדף

ל"טרה" – עוד כוכב בשביל החלב

מאת חנה לפלר

ביום ראשון, 18.12.94, השתתפתי עם שתי בנותי, מורן ושרי, במסיבה לכבוד הולדת מוצר חדש, תוצרת מחלבות "טרה" – "צוציקים".

על מכוניות המשא של מחלבות "טרה", המסיעות את תוצרתה ברחבי הארץ, מתנוססת הפרסומת "טרה שביל החלב". ואכן, הכוכב החדש הזה, "צוציקים", מאריך את שובל השביל של החברה, שהיא, לדברי מר זאב זאבי, אחד ממנהלי החברה, השנייה בגודלה בארץ ולה מאה מוצרי חלב שונים ומגוונים.

במסגרת "הקומקום" במלון שרתון נערכו על השולחנות מוצרי חלב ותרכובותיו, גבינות לסוגיהן, פשטידות גבינה, ועוד ועוד, חגיגה לעיניים, וכמובן – "צוציקים" במגוניהם.

"צוציקים" אלה דומים בצורתם החיצונית, ארבעה גביעונים קטנים מחוברים לחטיבה אחת, למוצר אחר של חברה מתחרה, אך אין הדבר נוגע מטעמם המשובח והעדין. ה"צוציקים" מופיעים בשלושה טעמים: תות-שדה, אפרסקים ובננה. כולם מכילים גבינה לבנה, 5% שומן, יוגורט, סוכר, מחית פירות, חומרי טעם וריח, סידן, ויטמין C, ומעל לכל – ללא חומר משמר. מחיר חטיבה אחת בת ארבעה גביעונים הוא 2.82 ש"ח (מחיר מבצע כרגע, המחיר הרגיל – 3.13 ש"ח), שווה לכל נפש ושווה את הפינוק.

במסיבה נהנו במיוחד הקטנים. בתי שרי בלעה בזה אחר זה שלושה "צוציקים", ועוד היד היתה נטויה, לולא הקוסם-בדרן יוסי טימן ובובתו סימן דאג, שהסב את תשומת-לב הקטנים אליו, אל שעשועיו ואל קסמיו – עם דגש חזק על "צוציקים".

על-כל-פנים, לאחר חגיגה נאה זו, שהוקדשה כולה ל"צוציקים-חלב", לא ימוש מלשונם של ה"צוציקים-בשר-ודם" טעם המעדן החדש במהרה, והדרישה לעוד לא תתמהמה לבוא.

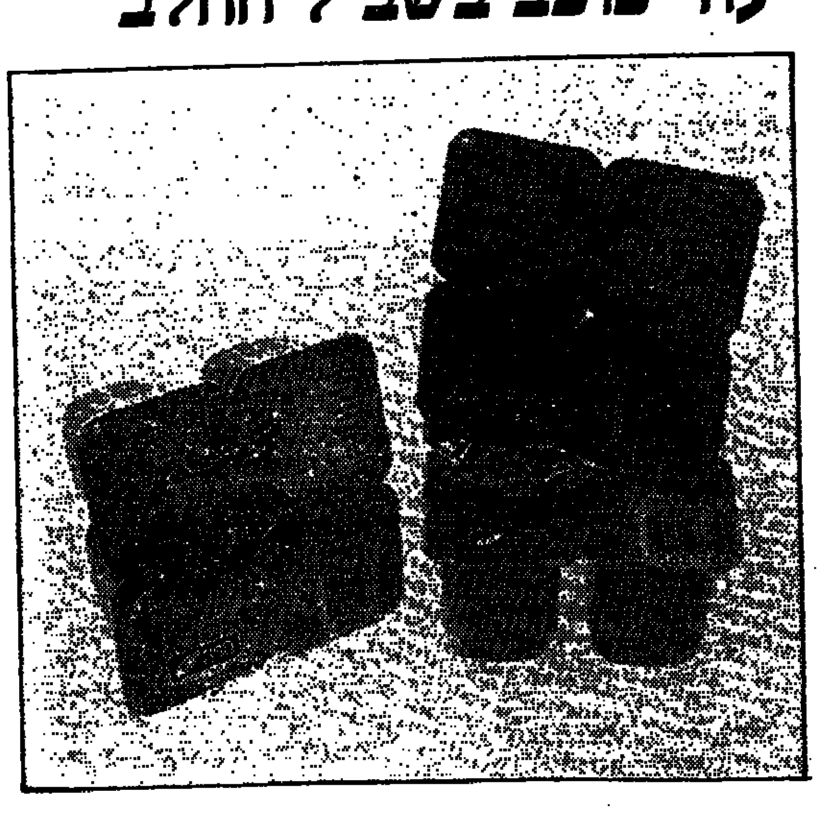

מבצעי מכירות

הנחות, מתנות והגרלות

● ב"סופר-פארם" מקבלים שלישיית כוסות במתנה על כל קנייה בסכום של 149 ש"ח ויותר, ממגוון מוצרי האיפור במחלקת הקוסמטיקה. למערכות הכוסות יש שלושה צבעים: אדום, כחול וירוק. שקוף כמובן.

● במבצע החודש של בורגר ראנץ', כל הקונה ארוחת ראנץ', המבוססת על המבורגר 100 גרם, מקבל תלוש הגרלה, שהפרס הראשון בה הוא כרטיס טיסה מסביב לעולם. המבצע התחיל ב־15 בחודש הזה ויימשך עד ה־15 בינואר '95.

● ב"מדיה סנטר", מרכז המולטימדיה מקבוצת קרביץ טכנולוגיה, כל קנייה מזכה את הקונה במחזיק דיסקים ועטים חינם. כל הקונה מוצרים מעל 99 ש"ח מקבל במתנה כיסוי למקלדת, וכל קנייה מעל 199 ש"ח מזכה את הקונים בטיטון מהודר עם זרוע מתכווננת.

● במבצע משותף של "כרמל מזרחי" ו"סל סל" שולחים המשתתפים מתכוני עמים מיוחדים, וביניהם מגרילים שישה כרטיסי טיסה לארץ המתכון שלהם.

בדצמבר מבוקשים מתכונים של הונגריה ובינואר של איטליה. המשתתפים במבצע מקבלים תלוש לקניית הספר "בישול עם יין" מספריית הבישול של רות סירקיס, ב־15 ש"ח בלבד.

עם סיום המבצע תיערך מסיבה גדולה ביקב בראשון לציון וכל זוכה יביא עימו את התבשיל שלו.

מתכונים למבצע אפשר לשלוח ל"סל סל", מבצע מתכוני עמים, רח' הסיבים 41 פתח תקוה או לפקס 03-9391034.

● בחנות הקוסמטיקה "באופרה" של מגדל האופרה ניתנות הנחות 10%–33% על קרם גוף מבתי אופנה שונים, כמו אוסקר דה לרנטה, לנקסטר, כריסטיאן דיור, טד לפידוס ועוד.

● כל הקונה בחודשים דצמבר-ינואר "ברוט אפטר שייב" 200 מ"ל או קרם לחות מגן לעור, יקבל חינם קצף גילוח של ברוט. המבצע עד גמר המלאי.

● ב"ארבעה נגרים" נותנים הנחות עד 50% על רהיטי יוקרה, כמו של טונט, רולף בנץ, רונלד שמיט. "מטבחי לייכט" יימכרו במסגרת המבצע בתנאי תשלום נוחים.

● ברשת "קנה ובנה" ל"עשה זאת בעצמך", כל 20 קניות מזכות את הקונה בקנייה אחת חינם. הערך הכספי של הקנייה במתנה מחושב על פי הערך הכספי הממוצע של 20 הקניות הקודמות.

● חברת "צמר התלתל", יבואני חוטי צמר טבעי לסריגת יד, מקיימים מבצע של עד 50% הנחות למשך חודש ימים. כל קונה יקבל גם דף מודל לפי בחירתו ומסרגות חינם. הכתובת: רח' רעבן 34 תל-אביב.

● קבוצת "שטראוס" נותנת מתנה על כל שתי יחידות מכל סוג של סדרת סלטי "אחלה" – קערית הגשה מפרספקס של נעמן, עם עיטור של עלי פטרוזיליה. את סדרת "אחלה" אפשר לקנות בבתי השקם ברחבי המדינה.

● בין ה־23 ל־29 בחודש זה יימכרו כל מוצרי "ביתן סנטר" בכל חנויותיו, למעט "גולף" ו"ליווייס" בהנחה של 10%.

● חנות נעלי ילדים "מקסים" עושה הנחות גדולות עד גמר המלאי. לדוגמה: דגם 535 שעלה לפני המבצע 189 ש"ח עולה כעת 99 ש"ח.

● ב"קסטרו" הנחות בגובה 20% ויותר. למשל: ג'ינס חצי סרבל 99.90 במקום 149 ש"ח.

● בחנויות "מגדיר" ובחנות "אביגמה" התחילו מכירות סוף העונה. בחנות "משיך" הנחות סוף עונה לבעלי באלי ופיקילי.

● רשת "אקסנט" לנעליים איטלקיות מציעה הנחה של 50% על זוג נעליים שני על קולקציית החורף, בין התאריכים 23 וה־31 בחודש.

מניה	שער	מחזור	שינוי	שינוי ב-%	היצע/ביקוש
[illegible]	[illegible]	[illegible]	[illegible]	[illegible]	[illegible]

משתנים נכון ליום 20.12.94

שם מניה	שער נק.	שינוי נק.	ש. אחוז	ע.ע.	ת.נ.
קרנן השק 5	357	5	1.15	7200.00	25652.00
אגן	4288	11	0.02	165.00	7128.00
מגן נפט 5	5501	-28	-0.05	-30.00	-1650.30
מבטח שמיר	1163	17	1.15	1680.00	19749.60
מלל	396	0	0.00	3200.00	12672.00
מליבו 5	826	8	1.10	5890.00	48647.60
עזרא	2517	73	3.30	1500.00	37379.40
משוב	291	-7	-2.32	-3000.00	-8730.00
גולנת	5726	207	3.37	570.00	32402.10
פריקלאס	2156	42	2.20	2400.00	51712.00
כלכלית ים	1027	8	0.07	360.00	3735.60
בולוס שיש	209	5	2.22	7200.00	15120.00
פטרזון	86	1	1.10	9600.00	8384.00
קווי אשראי	164.5	8	5.50	55000.00	89520.00
כלל ביטוח	1118	0	0.00	2210.00	24703.90
מבני תעשיה	397	12	3.30	28400.00	111872.00
בזק	561	11	2.20	65400.00	363321.00
ישרמקו יהש	7.6	0.7	10.00	2185000.00	162978.00
אקרשטין תעש	305	0	0.00	1800.00	5490.00
סמן	812	4	0.05	320.00	2617.60
חנל יהש	8.8	0.2	1.17	62000.00	5471.50
אבנק יהש	239	1.6	8.82	136000.00	32592.00
רב בריח	1026	25	2.25	700.00	7287.00
יעד	645	-17	-2.25	-0.00	-0.00
פרוטלה	950	-19	-2.20	-0.00	-0.00
אורמת	710	-2	-0.02	-2900.00	-17250.00
אבנר יהש	74	-0.2	-2.22	-6300.00	-4851.00
גרנית	492	0	0.00	0.00	0.00
כיל	281	6	2.20	385000.00	1073979.50
כיתן	1112	14	1.12	1680.00	18693.60
אסם	1931	74	4.40	3525.00	67562.25
מכתשים	1532	48	3.32	1500.00	22923.00
אגיס	1997	-5	-0.02	-360.00	-7135.20
אורגוהשק	2111	-16	-0.07	-150.00	-3198.75
מטיול	1202	81	7.72	6500.00	75667.80
שקם	193.5	4.5	2.22	33250.00	64329.25
תבורהלישר 1	22158	1205	5.57	1020.00	223751.70
תבורהלישר 5	21633	-476	-2.22	188.50	[illegible]
רוטין	2235	-63	-2.27	-160.00	-3649.20
משהור השק	482	0	0.00	700.00	3426.50
יואל	1315	75	6.40	26400.00	[illegible]
אירית	452	0	0.00	0.00	0.00
איסתא	793	16	2.20	1920.00	15212.80
ליפטיר 1	294	2	0.07	3000.00	8896.00
בינלאומי 1	35186	774	2.22	45.00	15903.40
בינלאומי 5	34100	913	2.27	72.00	24544.53
לאומי	337	10	3.30	15000.00	50380.00
פת תעש מבנ	29044	777	2.27	40.00	11850.95
כלל תעשיות	1776	60	3.35	9120.00	160593.60
אפריקה 01	333257	4925	1.15	51.20	170220.37
אפריקה 1	316736	4681	1.15	19.50	61814.22
הכשרת ישוב	1077	63	6.62	1680.00	179081.60
קרור 5	1896	69	3.37	3760.00	70712.00
טבע	72103	1930	2.27	458.00	327178.72
ים המלח	783	15	2.20	10800.00	84324.00
נייר חדרה	14422	621	4.45	2412.00	343731.60
דלק	8511	248	3.30	520.00	44058.00
דסקונט השק	19659	756	4.60	917.00	178915.87
נפטא	707	24	3.35	2600.00	19706.00
טיבון ויל	403	11	2.27	1600.00	6728.00
משכן	28720	0	0.00	4.50	1292.40
מור	23482	849	3.37	1818.00	423157.14
פועלים	444	19	4.45	32300.00	142307.00
טפחות רג	173948	0	0.00	9.60	16699.01
מהדרין	14279	744	5.55	230.00	32485.80
פריון	10869	494	4.47	300.00	32643.60
כבלים	1552	48	3.32	700.00	10745.00
אלקו	9001	89	1.10	95.00	8658.58
פועלים השק	7707	261	3.35	836.00	64155.96
נכסים בנין	17727	-134	-0.07	-112.00	-19844.72
אוסיף	8261	21	0.02	103.00	9073.62
יצוא	1430	4	0.02	640.00	9125.60
כלל סחר	635	16	2.20	0.00	0.00
אורים	3752	74	2.20	650.00	25464.00
כללישראל 1	7500	271	3.37	1494.00	111323.80
אידיבי אחז	991	29	3.30	10200.00	100527.00
עלית 5	1486	33	2.22	3600.00	53293.00
אלרון	9356	446	5.50	2900.00	269449.60
תאופ	1099	3	0.27	1680.00	18425.20
פילנת ב	404	3	0.07	500.00	3500.20
פספורט	98.5	2	2.22	30000.00	29670.00
פטרוכימיים	1406	17	1.12	8040.00	112306.00
פיבי	43517	1573	3.37	455.00	197035.37
אלביט	21540	1123	5.55	1390.00	293310.35
אורדן	362	0	0.00	2300.00	7640.00
טפחות בנק	2399	114	5.50	1350.00	33352.75
שופרסל	5329	150	3.35	1425.00	73665.25
אידיבי פתח	5121	161	3.32	4050.00	207479.40
פקר	9587	311	3.32	1920.00	[illegible]
תאה 5	322	4	1.12	3150.00	10523.60
טמפו	1333	0	0.00	650.00	9264.40
כללאלקטרונ	24131	60	0.02	375.00	90641.62
מכן פיתוח	656	11	1.17	1320.00	8793.40
דנבאר 5	1673	0	0.00	0.00	0.00
גרנית אג2	1105	0	0.00	0.00	0.00
שקם בריקן 4	130	0	0.00	1200.00	1602.00
יואל אג 2	91	0	0.02	0.00	0.00
כור אפ2	7644	679	9.97	525.00	39931.50
כור אג1	1105	0	0.00	6440.00	71414.00

אזהרה לקוראים

מערכת "דבר" עושה כמיטב יכולתה לרכז ולעבד תוך זמן קצר את נתוני הבורסה הנדרשים לידיעת הקורא.

כל שיבוש בנתונים המתפרסמים כעוון בדיקה ואימות. כל החלטה על ידי המשקיע בנויה על אחריותו. אין המערכת אחראית במקרה של טעות בנתונים.

אין בפרסום הנתונים משום המלצה או חוות דעת למשקיע ויש לאמצם עם יועצי ההשקעות.

נמסר ע"י מבט לכלכלה ולחברה

ספורט

בעריכת: ניסן פרידמן

קנדאורוב בדילוג אופייני. אתמול גם כבש שער אופייני (צילום: א. קנפר)

קנדאורוב את מוגאי

במשחק מהיר וטוב (1:2 לחיפה על הפועל ת"א), בניגוד לתחזיות, הפגין הנבחן האפריקאי מוגאי יכולת גבוהה, כבש את השער השני (אחרי שערו המצויין של קנדאורוב), ונתן חומר למחשבה לשפיגל ● במשחק נוסף הביסה מכבי ת"א את מכבי נתניה 0:3

הפועל ת"א — מכבי חיפה 2:1

מאת אמיר גנין

בניגוד לתחזיות התנהל אתמול משחק מהיר ומעניין, בסיומו השיגה מכבי חיפה את ניצחונה הראשון בגביע הטוטו, 1:2 על הפועל ת"א.

למה בניגוד? כיוון שאיש לא האמין שמשחק בגביע הטוטו מעניין עד כדי כך את שתי קבוצות הצמרת בליגה הלאומית, מה עוד, שלמשחק לא היה שום חשיבות טבלאית. הרי מבית א' הבטיחה כבר הפועל חיפה את עלייתה לחצי הגמר.

ובכל זאת, נהנו מאות הצופים ממחצית ראשונה מהירה. לשתי הקבוצות ניתנו הזדמנויות, אך שני השוערים היו טובים, וכן נרשמו כמה החטאות גדולות של החלוצים.

בחיפה בלטו הזר סרגי קנדאורוב והנבחן האפריקאי מוגאי. שניהם גם הבקיעו את השערים, וגם היו שותפים לאירועים היותר מרתקים ברחבת הפועל ת"א. קנדאורוב לא צריך להוכיח שום דבר, אך מוגאי המצוי במבחנים הותיר רושם טוב ונתן חומר למחשבה לגיורא שפיגל.

בדקה ה־58 התנהל קנדאורוב עם הכדור מצד ימין ולפתע שיגר את אחת הבעיטות החזקות המפורסמות שלו לרשת. הפעם גם לשוער הפולני באקו לא היתה תשובה. 0:1 לירוקים.

כניסתו של אלון אופיר לשורות הפועל הכניסה רוח חיים בקישור, אך היה זה דווקא המחליף החיפני, שלומי עמר שנכנס במקום שי הולצמן, שאירגן את השער לקבוצתו.

בדקה ה־72 פרץ עמר, שלח את מוגאי, וזה כבש שער בכורה במדי מכבי חיפה. עדיין לא ברור אם ירכשו אותו, אך הוא מועמד רציני. 0:2 לחיפה.

בדקה ה־76 הגיע תורו של אלון אופיר, שרץ קדימה ושלח כדור חזק, שנהדף על ידי השוער והצעיר איל בן־עמי המשיך את הריבאונד פנימה. 1:2.

שפט אבי פרינס לעיני 500 צופים בבלומפילד.

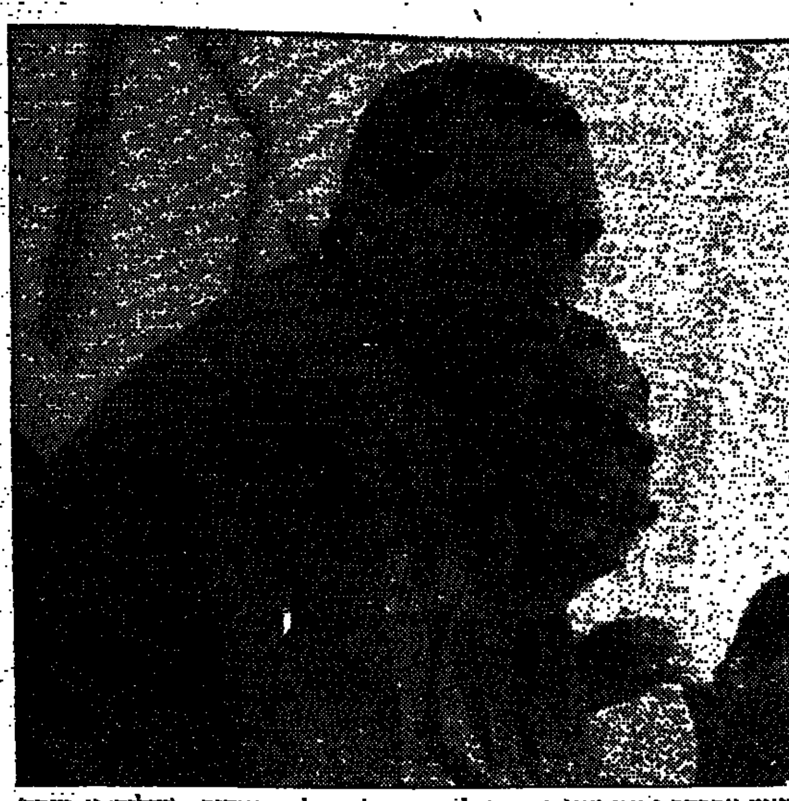

המאמן אברהם גרנט ועוזרו עמנואל אושר על ספסל המנצחים (צילום: א. קנפר)

מכבי ת"א ומכבי חיפה מועמדות לזכות באליפות הסיבוב הראשון

למרות תחנת הרכבת בפיסגת הטבלה והחלפת המובילות, כמו בטור־דה־פראנס, נראה, כי הפיניש יהיה של שתי הגדולות מאשתקד ● מכבי ת"א עשויה לחזור לראש כבר השבת, אם כי במחזור האחרון של הסיבוב תתמודד נגד באר שבע החזקה ● מכל מקום, המאפיין של הסיבוב – הצפיפות הגדולה בצמרת, היוצרת מתח ועניין ● השאלה, האם תתפרק הדבוקה בסיבוב השני

כדורגל

מאת ניסן פרידמן

עוד שני מחזורים לסיום הסיבוב הראשון בליגה הלאומית בכדורגל. מזה שנים רבות לא זכורה צפיפות כזאת בצמרת הטבלה הלאומית, אם כי צפויה התבהרות חלקית בטבלת הסיכום של הסיבוב, כיוון ששני מחזורי הסיום מועדים לנו מפגשי־צמרת בין הקבוצות בדבוקה הזאת, או לחילופין, בתוצאות מסויימות תישאר חבורה של שבע קבוצות דבוקות עוד יותר.

לדוגמא, אם בית"ר ירושלים תנצח את המובילה הזמנית, הפועל פתח־תקוה, בשבת הקרובה, יהיו לשתי הקבוצות 24 נקודות. תארו לכם שבני־יהודה והפועל ת"א יסיימו בתיקו. גם לשתי קבוצות אלה יהיו 24 נקודות במוצ"ש.

אפשרי.

מה שעוד צפוי בשבת הקרובה הוא ניצחון של שתי הגדולות מאשתקד, במשחקי הדרבי. מכבי ת"א צפויה לנצח את בית"ר ת"א. למכבי חיפה לא יהיו חיים קלים בדרבי מול הפועל המנסה להיחלץ מהמשבר הממושך, אבל אני סבור שמכבי תזכה ב־3 הנקודות.

במצב כזה יהיו 26 נקודות לת"א ולחיפה, וקיים סיכוי בלתי מבוטל ששתי הגדולות הללו יצעדו, בסופו של דבר, בראשות טבלת הסיבוב הראשון.

אכן, אחרי מהפכים כל כך רבים בפיסגה, תתיישר הצמרת ושתי המועמדות העיקריות לתואר, יובילו את הטבלה.

למרות שעד כה לא הרשימה נחשבת עדיין בעיני מכבי חיפה לקבוצה הטובה ביותר בליגה. מכבי ת"א שעשתה רושם טוב יותר בפתיחת העונה, מציגה בתום 13 מחזורים יכולת בלתי יציבה, וסגל השחקנים הרחב והצעיר (יחסית) נראה פחות מבטיח מהסגל העומד לרשותו של גיורא שפיגל.

אם מכבי ת"א לא הצליחה עדיין לברוח בראש הטבלה, היא תתקשה לעשות זאת בהמשך הליגה. אברהם גרנט יצטרך לסמוך על חבורת הותיקים בראשות קפטן הנבחרת הלאומית, ניר קלינגר.

לעומתו עומדים אמנם שחקנים מוכשרים כמו האחים ברומר, גיא נחמן ונועם שוהם, אבל יהיה להם הרבה יותר קשה להתמיד במחזורים הקריטיים.

הניסיון והסיבולת נותנים נקודות יתרון למכבי חיפה. מדובר בסגל בינלאומי. שבעה כדורגלנים עלו בהרכב הפותח של נבחרת ישראל במשחק נגד נבחרת רומניה. השוער רפי כהן משמש כשוער המשנה של סגל הנבחרת, שני החלוצים שי הולצמן וג'ואן גרייב, משחקים בנבחרת האולימפית.

שניהם אינם בטוחים בהרכב הראשון של שפיגל, ומתקשים למצות את הפוטנציאל שלהם במשחקי הליגה. אבל צריך לזכור, שהם ברמה לא פחות טובה מאשר רוב שחקני מכבי ת"א, המשחקים באולימפית וקבועים בהרכב הפותח של מכבי ת"א.

משמע – בהשוואה לא מחייבת כזאת אפשר לראות כי השורה השניה של שחקני מכבי חיפה, הם למעשה, שחקני השורה הראשונה של מכבי ת"א.

שני הזרים של מכבי חיפה הם שחקנים מצויינים – הקשר הדינמי סרגי קנדאורוב והבלם הנפלא רומן פץ.

כפי שראינו למכבי חיפה חסר החוד החד של השנה שעברה, בראשות אלון מזרחי. אז הירבו להבקיע גם הקשרים ראובן עטר, איל ברקוביץ וקנדאורוב.

למרות הבעיה בחוד הבקיעה מכבי חיפה 25 שערים, לעומת 26 של מכבי ת"א, שהפרשנים היו דעה חיובית על התקפתה.

למכבי חיפה היתה בעיה נוספת – ההגנה. אך מאז שובו של רומן פץ נרגעו הרוחות בעורף, וקשה יותר להבקיע את החיפנים.

לשתי הגדולות היו תקלות מפתיעות ב־13 המחזורים הראשונים. מכבי ת"א רשמה כבר ארבעה הפסדים. מכבי חיפה הפסידה בביתה פעמיים לקבוצות תחתית – מכבי עירוני אשדוד ובית"ר ת"א, באותה תקופה בה ספגה שערים קלים ושטותיים.

בית"ר ירושלים הציגה יכולת גבוהה במשחק ההפסד בטרי, 3:2 למכבי חיפה, והיא מסוגלת להיאבק חזק בצמרת. בני יהודה, בעיקר בזכות כמה שחקני מפתח כמו סהר מזרחי, לירן שטראובר והזרים מורוז וגראסימץ, מציגה העונה כדורגל חיובי ויעיל.

הפועל באר שבע ממשיכה את המגמה של השנה שעברה. זוהי קבוצה מאוזנת וחזקה, אך עדיין לא התגברה על מחלות ילדות – אותם הפסדים לא מחייבים מול קבוצות תחתית, כמו ההפסד בשבת האחרונה למכבי הרצליה – 1:0.

שתי הקבוצות המפתיעות בחבורת הצמרת, הן המוליכה החדשה, הפועל פתח תקוה והבחורים של משה סיני מהפועל ת"א.

קשה להאמין ששתי קבוצות אלה יתמידו במירוץ לאליפות, אך מסוגלות לתפוס מקום טוב בצמרת ולסיים עונה מוצלחת.

לשתי הקבוצות מגו'רים צעירים וסגלים צעירים. שחקנים מבטיחים כמו אלון אופיר, דוד אמסלם בהפועל ת"א ואלון באיה ואופיר קיפל בהפועל פ"ת, עשויים להתפתח לכוכבים בקנה מידה ישראלי.

שלושה מהם משחקים בסגל האולימפי ואמסלם אף הוזמן לסגל הלאומי, ומועמד להחליף את משה גלאם בעמדת המגן השמאלי.

"לב אדום" בבקשה לתרום

המצוקה הכלכלית התמורה הפוקדת את קבוצת הכדורסל של הפועל ת"א, גרמה השבוע לפניית יו"ר הקבוצה, שלומי גרונר, אל האוהדים בבקשה לתרום כספים להצלת הקבוצה.

האוירה בקבוצה קשה. המאמן צבי שרף אמר בראיונות לתקשורת, כי גם אדם עקשן וחזק כמוהו, היה על סף שבירה.

שרף לקח על עצמו השנה את תפקיד דובר השחקנים ומעבר לעבודתו הקשה והמוצלחת כמאמן הקבוצה, תרם את חלקו בפגישות עם גורמים שונים, כולל בהסתדרות, וייצג את שחקניו כמיטב יכולתו.

הבעיות הכספיות והפחתת 4 הנקודות דירדרו את הפועל ת"א לתחתית הטבלה הלאומית. ההופעה בגביע אירופה לקבוצות, שהחלה בניצחון ביתי מבטיח ומעורר תקוות, הפכה לסידרת הפסדים צורבים.

עתה, מאיימת "חרב הסגירה" על צוואר הקבוצה, אם לא תוכל לשלם לתומר שטיינהאור את חובו הכבד.

בקבוצה מתרעמים על איגוד הכדורסל שנקט בשיטת הסלמי, במקום לסיים את הנושא לפני פתיחת העונה. ההשקעה העצומה של הצוות המקצועי והשחקנים עלולה לרדת לטמיון, אם לא יימצא הכסף.

גרונר הודיע, כי המען לתרומות הוא ת.ד. 6707, ת"א.

פרסים למצטיינים

סגן השר מיכה גולדמן יחלק היום בירושלים פרסים ל־44 ספורטאים ישראלים מצטיינים, שזכו באחד משלושת המקומות הראשונים בתחרויות בינלאומיות.

5 ספורטאים יזכו בפרס הראשון: פולק, קאקשוילי, מיכל בר (שבהתערבות סגן השר. תקבל את הפרס המלא), זולף ותמרוב.

3 צעירים מצטיינים: זאבי, אורבך ולבנסון. פרס מיוחד לגבעוני.

שטפי גראף גרפה השנה 11 מיליון

הטניסאית המובילה בעולם שטפי גראף היתה השנה בעלת ההכנסה הגבוהה ביותר מבין ספורטאי גרמניה, וצברה הכנסות מכל הסוגים בסך כולל של 18 מיליון מארק (11.25 מיליון דולר), לפי אומדנים של העתונות הגרמנית.

בכך היא מקדימה את שני הטניסאים הטובים ביותר בארצה, בוריס בקר ומיכאל שטיך, שצברו 17 מיליון ו־13 מארק.

מיכאל שומאכר, שהיה השנה אלוף העולם במירוצי מכוניות פורמולה 1, גרף מצידו 12 מיליון מארק. בעקבותיו צועד הכדורסלן דטלב שרמפף המשחק בליגה המקצוענית האמריקנית אנ.בי.איי (9 מיליון מארק).

הכדורגלן הראשון בדירוג הוא לותאר מאתיאוס, קפטן נבחרת גרמניה ובײַרן מינכן, ששילשל לכיסיו 7 מיליון מארק.

כדורגלן אחר, אובה ביין, המשחק ביפאן, צבר 3.5 מיליון מארק.

השחיינית בת ה־15 פראנציסקה ואן אלמזיק היא האשה השניה מבין עשרת הספורטאים הגרמניים בעלי ההכנסות הגבוהות ביותר. היא תופסת את המקום ה־9 עם 2.8 מיליון מארק.

הליגה הלאומית — עונת 94/95

קבוצה	מש.	נצ.	תיקו	הפס.	שערים	הפרש	נק.
1. הפועל פתח־תקוה	13	7	3	3	15—20	5	24
2. מכבי תל־אביב	13	7	2	4	15—26	11	23
3. בני־יהודה ת"א	13	6	5	2	17—25	8	23
4. מכבי חיפה	13	6	5	2	18—25	7	23
5. הפועל תל־אביב	13	6	5	2	17—23	6	23
6. הפועל באר־שבע	13	6	4	3	17—24	7	22
7. בית"ר ירושלים	13	6	3	4	14—21	7	21
8. הפועל בית־שאן	13	5	4	4	18—13	−5	19
9. מכבי פתח־תקוה	13	3	6	4	18—19	1	15
10. מכבי נתניה	13	4	3	6	23—19	−4	15
11. ראשון לציון	13	3	5	5	15—15	0	14
12. בית"ר תל־אביב	13	4	2	7	25—15	−10	14
13. הפועל חיפה	13	3	3	7	24—20	−4	12
14. צפרירים חולון	13	3	3	7	24—18	−6	12
15. מכבי עירוני אשדוד	13	3	3	7	23—15	−8	12
16. מכבי הרצליה	13	2	4	7	29—14	−15	10

הליגה הארצית — עונת 1994/95

קבוצה	מש.	נצ.	תיקו	הפס.	שערים	הפרש	נק.
1. מכבי יפו	12	8	2	2	7—19	12	26
2. הפועל כפר־סבא	12	5	5	2	15—2	10	20
3. הפועל אשדוד	12	5	4	3	15—21	6	19
4. מכבי יבנה	12	5	4	3	13—17	4	19
5. הפועל חדרה	12	5	3	4	14—20	6	18
6. מכבי קרית גת	12	5	3	4	19—23	4	18
7. הכח רמת־גן	12	4	4	3	17—19	2	16
8. הפועל בת־ים	12	4	4	4	18—19	1	16
9. ס.ב. נס־ציונה	12	4	3	5	18—18	0	15
10. הפועל ירושלים	12	3	5	4	23—23	0	14
11. הפועל טייבה	12	3	5	4	15—11	−4	14
12. הפועל רמת־גן	12	3	4	5	20—14	−6	13
13. הפועל ק. שמונה	12	3	4	5	20—12	−8	13
14. הפועל לוד	12	3	4	5	23—12	−11	13
15. הפועל אשקלון	12	3	3	6	25—17	−8	12
16. שמשון תל־אביב	12	2	4	6	17—10	−7	10

מכבי נתניה — מכבי ת"א 3:0

מאת אורי פרידמן

מכבי ת"א עשתה זאת בצורה קלה וחלקה. כמעט ללא מאמץ מיוחד, ולפעמים בהילוך ראשון, מחצה את מכבי נתניה 0:3, עלתה לראשות טבלת בית ב' בגביע הטוטו, ונראית עתה המועמדת הרצינית ביותר מבית זה לעליה לשלב חצי הגמר.

מוזר, אך דווקא במחצית הראשונה, בה כבשו התל־אביבים שני שערים, הירבו הנתנייתים לתקוף. הבחורים של עודד מכנס לחצו על הגנת מכבי ת"א, אך ללא תכלית.

בדקה ה־8 בעט אבי נמני חזק ומדוייק וקבע 0:1.

הניסיונות של נתניה להשוות הלכו וגברו לקראת סיום המחצית הראשונה, אך ממש לפני ההפסקה, עברה מכבי ת"א להתקפה מתפרצת והלוך הרכש החדש, מני בסון, קבע 0:2, ולמעשה, מוטט את רוח הלחימה של הירוקים.

בסון, שבישל בצורה פנטסטית את שער הניצחון בליגה נגד מכבי פ"ת, כבש הפעם בעצמו, אם כי לא הרשים אתמול, ונראה די מבודד בחוד.

בדקה ה־80 ביסס גיא נחמן את התוצאה, וגם הוא הפך להיות שחקן המסכן את שער היריב, בגיחות המהירות שלו מעמדת המגן השמאלי. בכלל, האחים נחמן היו טובים ופעילים מאוד אתמול, ובקרוב נראה כי שני צמדי אחים יהוו את התשתית החדשה של הקבוצה, אם ניקח בחשבון את הצטיינותם העונה של האחים ברומר.

ביסטרוב לא יוחתם

דימיטרי ביסטרוב, הזר הרוסי שנבחן במשחק אתמול בשורות מכבי נתניה קיבל אחרי המשחק הודעה, כי הוא משוחרר ולא יוחתם.

ההחלטה נבעה אחרי משחקו הפושר. מכנס הבהיר, כי ברור עתה ששלושת הזרים הנוכחיים של הקבוצה יישארו עד סוף העונה, גם לאור יכולתם הטובה בניצחון החוץ בשבת על הפועל חיפה, 1:3.

אם כך, נתניה תישאר את מבויה, פיליפצ'וק ושקורידין.

הבאנו שלוש עליכם

אנשי עסקים עדיין בודקים את האפשרות לרכוש את מכבי נתניה, שגרעונה נאמד בשלושה מיליון דולר.

גביע הטוטו לאומית

שני ניצחונות חוץ

בית א'

משחקי המחזור ה־5:

● הפועל חיפה – בני יהודה 1:1

● הפועל ת"א – מכבי חיפה 2:1

1. הפועל חיפה	5	4:9	11
2. בני יהודה	5	9:8	7
3. מכבי חיפה	5	8:5	5
4. הפועל ת"א	5	5:4	4

בית ב'

משחקי המחזור ה־5:

● צפרירים – עירוני ראשל"צ 3:1

● מכבי נתניה – מכבי ת"א 3:0

1. מכבי ת"א	5	5:13	10
2. צפרירים	5	8:8	9
3. ראשון לציון	5	16:14	7
4. מכבי נתניה	5	11:5	3

בית ג'

משחקי המחזור ה־5:

● הפועל פ"ת – באר שבע 0:0

● בית שאן – מכבי הרצליה 1:1

1. באר שבע	5	2:7	11
2. מכבי הרצליה	5	4:7	11
3. הפועל פ"ת	5	8:7	4
4. בית שאן	5	9:2	1

בית ד'

משחקי המחזור ה־5:

● מכבי פ"ת – בית"ר ירושלים 0:1

● בית"ר ת"א – עירוני אשדוד 1:0

1. מכבי פ"ת	5	3:13	15
2. בית"ר י־ם	5	6:6	7
3. עירוני אשדוד	5	18:6	4
4. בית"ר ת"א	5	9:3	2

אלון חזן ממריא. הכדורגלן המצויין של מכבי חיפה והנבחרת ישראל ישחק במילאנו במסגרת נבחרת הכוכבים הבין־לאומית נגד מכבי מילאן במשחק הבדיקה המסורתי לקראת השנה הנוצרית החדשה

כדורגלני ישראל מתחבקים אחרי שער המשווה לרשת רומניה (צילום: א. קנפר)

נבחרת ישראל עלתה מהמקום ה־57 ל־42 בדירוג העולמי

אלופת העולם, בראזיל, מדורגת ראשונה, לפני ספרד, שוודיה ואיטליה ● מוליכת 93', גרמניה, ירדה למקום ה־5 ● מצרים במקום ה־22 וסעודיה במקום ה־27, בראש מדינות ערב

נבחרת הכדורגל של ישראל עלתה בשנת 1994 למקום ה־42 בדירוג העולמי, לעומת ה־57 בסיכום שנת 1993. כך עולה מסיכומי התאחדות הכדורגל הבינלאומית, פיפ"א לקראת סוף שנת 1994.

ברשימה מובילה בראזיל לפני ספרד, שוודיה, איטליה, גרמניה (שתפסה את המקום הראשון בשנה הקודמת), הולנד, שוויץ, נורווגיה, אירלנד, ארגנטינה, רומניה, ניגריה, רוסיה, דנמרק, מקסיקו, בולגריה, קולומביה, אנגליה, צרפת, ובמקום ה־20 פורטוגל.

בין המדינות הערביות תופסת מצרים את המקום ה־22 (לעומת 26 אשתקד), סעודיה 27, תוניסיה 30 ומרוקו 33.

כוכבה הבולגרי של ברצלונה ונבחרת בולגריה, הריסטו סטויצ'קוב עם כדור הזהב אותו הוא קיבל בטקס הכתרתו ככדורגלן השנה של אירופה. סטויצ'קוב הנרגש הודה שהוא הגשים חלום ילדות ולכל המסקנים, הוא ביקש להבהיר: "בולגריה מתכוונת לזכות בגביע העולמי של שנת 98." טקס ההכתרה שנערך בפאריס שודר בטלוויזיה הבולגרית בשידור חי וסטויצ'קוב התבקש לדבר בבולגרית לבני עמו שמרביתם שרויים במצוקה כלכלית קשה ביותר, כאשר הוא אינו מסתיר את תקוותו שזכייתו תעניק לבולגרים שעה קלה של קורת רוח

לכתבנו יצחק אשל
ברכות לרגל הולדת
הנכדה שירה
בית "דבר"

11 ספורטאים מסין הושעו בגלל סמים

11 ספורטאים מסין שזכו במדליות במשחקי אסיה האחרונים בהירושימה לפני חודשיים הושעו לתקופות שונות לאחר שנתפסו בשימוש בסמים.

המנצח ב־110 מטר משוכות הושעה לארבע שנים על־ידי התאחדות האתלטיקה הבינלאומית ואילו השחייניות הושעו רק לשנתיים על־ידי התאחדות השחייה הבינלאומית.

לאודרופ ייעדר 3 שבועות

החלוץ הדני הבינלאומי של ריאל מאדריד, מיכאל לאודרופ, ייעדר שלושה שבועות ממשחקי הכדורגל עקב פציעה ובעיקר הוא יחמיץ את המשחק המסקרן נגד ברצלונה, קבוצתו לשעבר, ב־7 לינואר 1995.

אדברג פיטר את מאמנו מזה עשר שנים

הטניסאי השוודי סטפן אדברג החליט לפטר את מאמנו האנגלי פיקארד לאחר עשר שנים שהתאמן תחת ידו.

בינתיים אדברג לא קבע מי יהיה מאמנו הקרוב.

אדברג "מאשים" את מאמנו בהידרדרות שחלה לאחרונה ביכולתו.

23 נצחונות לפיניקס

אן.בי.איי

קבוצת הכדורסל פיניקס סאן רשמה לזכותה 23 נצחונות בליגת האן־בי־איי, המעמידה אותה במקום הראשון מבין הקבוצות המשתתפות. זאת לאחר שנצחה את וושינגטון בולטס 113־102.

במשחק נוסף גברה קליבלנד על שיקאגו בולס 63:77. דנוור גברה על בוסטון 85:104.

סאותהמפטון בדקה ה־90

אנגליה

שער של החלוץ המצטיין, מתיו לה טיסייה, בדקת הסיום, העניק נצחון לסאותהמפטון על אסטון וילה 1:2.

וילה מצויה במשבר וממוקמת בתחתית הטבלה.

ניוקאסל תארח את אוורטון

משחק יחיד בליגה האנגלית ייערך ביום רביעי, כאשר ניוקאסל הממוקמת שלישית מפגרת בחמש נקודות אחרי המוליכה בלקבורן, יכולה לעבור את מנצ'סטר יונייטד ולקפוץ למקום השני אם תנצח את אוורטון שהתאוששה לאחרונה.

● סטיאווה בוקרשט צועדת בראש טבלת הליגה הרומנית בכדורגל בתום המחזור ה־17 לאחר שנצחה את גלוריה בישריצה 1:3.

לסטיאווה 25 נקודות ומקדימה בהפרש שערים את נאשיונאל בוקרשט שהביסה את בראשוב 0:4.

השתיים מקדימות בשתי נקודות את אוניברסיטאטאה קראיובה שהכניעה בדרכי את אלקטרופוטרה 1:4.

גאלאץ' הביסה את ראפיד בוקרשט 0:4 ואילו דינאמו בוקרשט סיימה בתיקו 1:1 עם אראד.

איגוד הכדורסל התלונן סגן השר הבטיח לטפל

סגן שר החינוך התרבות והספורט, ח"כ מיכה גולדמן, הבטיח אתמול לאיגוד הכדורסל, כי יטפל בשלושה נושאים, שהועלו לדיון, במהלך פגישת עבודה בין שני הצדדים.

יו"ר האיגוד, דן קסטן, טען בפני סגן השר, כי 400,000 ש"ח – שהם כ־11% – נגרעו מתקציב המועצה להסדר ההימורים לאיגוד הכדורסל, לעומת השנה החולפת.

כמו כן, הבהיר כי בהמלצות ועדת בן דרור אין כל תמיכה בקבוצות הכדורסל בליגות הבכירות – לאומית א' ולאומית ב'.

הדבר פוגע בעיקר בקבוצות הלאומיות המייצגות את ישראל בגביעי אירופה השונים.

הנושא השלישי היה השיטור באולמות הכדורסל.

לגבי שני הסעיפים הראשונים הבטיח סגן השר לברר אותם ולטפל בהם בצורה ההולמת. לגבי השיטור, אמר גולדמן, שהסכום יכוסה על ידי רשות הספורט.

תקציב איגוד הכדורסל לשנה החדשה עומד על 12 מיליון ש"ח, כשחלק נכבד ממנו מיועד להפעלת הנבחרות הלאומיות השונות בשנת המשחקים הגדושה.

נבחרת הגברים תתמודד הקיץ באליפות אירופה ביוון, נבחרת הנשים תתמודד באליפות אירופה דרג ג' שתארח בישראל, במטרה להעפיל לדרג ב', וכן יתחרו השנה נבחרות העתודה, הנוער והנערות, הקדטים והקדטיות.

ה"דרבי" הירושלמי יפתח את משחקי הסיבוב השני

כדורסל

מאת משה כהן

הערב (20.30) ייפתח הסיבוב השני בליגה הלאומית א' בכדורסל. שישה משחקים ייערכו הערב והמשחק השביעי המשלים יהיה מחר, בין בית"ר ר"ג (ראה ידיעה נפרדת) לבין הפועל בני־הרצליה.

● מכבי ר"ג – מכבי ת"א. אלופת החורף, מכבי תל־אביב תתארח אצל מכבי ר"ג. קשה להניח שתיפול הפתעה, למרות היכולת הטובה שהציגה מכבי ר"ג במשחק ההפסד הדרמטי להפועל גליל עליון, 116:115 לאחר הארכה.

מכבי ת"א על שלל כוכביה הישראלים ושני הזרים הטובים, נוריס קולמן וצ'ורצ'יץ', מצויה לאחרונה בכושר גבוה ולא תיתקל בבעיות מיוחדות.

ישפטו וירובניק וסלע.

● הפועל חיפה – הפועל גליל עליון. הפועל חיפה, הקרובה לקו האדום, תארח ברוממה את הפועל גליל עליון, שהצילה ברגע האחרון את משחקה בר"ג.

מדובר במשחק פתוח, עם יתרון לאורחים, הנהנים ממאגר שחקנים טוב יותר, אך מגלים חוסר יציבות העונה.

ישפטו ביטון ובכר.

● הפועל ת"א – הפועל גבעתיים. הפועל ת"א מגיעה אחרי ניצחון ביתי חשוב ומוראלי על הפועל ירושלים. באק ג'ונסון, שנבחר לכדורסלן המצטיין של הסיבוב הראשון, מוביל חבורה ארומה טובה למדי, אשר סובלת העונה מבעיות כלכליות, המעיקות ומונעות שקט תעשייתי.

הפועל גבעתיים, שלזכותה רשומים רק שני ניצחונות, תתקשה להפתיע את בחוריו "העצבניים" של צביקה שרף.

ישפטו וילברברג וגלילי.

● הפועל חולון – הפועל גבת. הפועל חולון המתאוששת תארח בנתניה את שחקני העמק. חולון בתנופה, מועמדת לנצח בפעם השלישית ברציפות בעידן רלף קליין.

ישפטו נוימן ועלימי.

● מכבי ראשל"צ – הפועל אילת. אחד המשחקים המרתקים והצמודים ביותר של המחזור ה־14 יהיה בראשון לציון, בין המדורגות 2 ו־3.

מכבי פתחה את העונה בטירוף ורשמה תשעה ניצחונות רצופים, לפני שהפסידה שלוש פעמים. האילתים בכושר טוב העונה ומדורגים בנקודה פחות מראשון (22 לעומת 23).

הכל פתוח.

ישפטו קמינר וחריק.

● מכבי ירושלים – הפועל ירושלים. הדרבי הירושלמי הוא המשחק האחרון־אחרון חביב של המחזור.

בסיבוב הראשון ניצחה הפועל, המועמדת לנצח גם הערב, למרות האימרה השחוקה: "לדרבי חוקים משלו".

הפועל תגיע פצועה מההפסד באוסישקין, כשגם היא סובלת מבעיות ועלולה ליפול מהרביעייה הפותחת, אם תפסיד הערב.

ישפטו דגן ושטריקס.

מכבי ת"א וג'ונסון הקוסם

סיכום קצר של הסיבוב הראשון

מאת משה כהן

הפועל ת"א סיפקה את מירב הכותרות של משחקי הסיבוב הראשון, בעיקר בתחום השלילי, אבל לעיתים גם בתחום המקצועי והכוונה היא כמובן לבאק ג'ונסון, שללא ספק הוא אחד מהכדורסלנים הזרים הטובים ביותר ששיחקו בעשור האחרון בארץ.

בעוד ראשי הקבוצה נלחמים בשיניים כדי למנוע את הפירוק, עליו החליט בית הדין המשמעתי של איגוד הכדורסל במקרה של אי הסדרת החוב הכספי בסך 800,000 ש"ח לתומר שטיינהאור ועל רקע המצוקה הכלכלית החריפה, שפוגעת במרבית השחקנים, הצליחו חניכיו של צביקה שרף להציג יכולת טובה במרבית משחקי הליגה ואם הבעיות הכספיות ימצאו פתרון, בהחלט עשויה הפועל ת"א להתברג בתום משחקי הליגה ברביעייה הפותחת.

אולם, גם צביקה שרף יודע שמכבי ת"א של השנה היא רמה בפני עצמה. לאחר שנים ארוכות סוף־סוף מצאו המכבים סנטר יעיל והכוונה היא כמובן לצ'ורצ'יץ'. למעשה, הליגה הלאומית שלנו קטנה על המכבים וראשם נתון לזירה האירופאית.

הבושה הגדולה של הליגה הלאומית שייכת לבית"ר ר"ג, שמשחקיה הפכו לבדיחה. חבל שמאפשרים לשחקנים צעירים וסימפטיים לשמש כ"בשר תותחים" לכל קבוצות הליגה.

בית"ר ר"ג: ימשיכו הנערים לשחק לפנינו

יו"ר איגוד הכדורסל, דן קסטן, הבהיר אתמול, כי החלטת ועדת המשמעת שלא להפסיק את פעילותה של בית"ר ר"ג, היא מכורח התקנון, אך אינה נוחה.

בית"ר ר"ג תמשיך לשחק עד סוף העונה, למרות שועדת המשמעת רואה בקבוצה "בדיחה עצובה".

ועדת המשמעת ציינה, כי זו תופעה ראויה לביקורת ואף לגנאי, בהיותה מביכה ביותר, אך תקנון האיגוד אינו מאפשר להרשיע אותה, כיוון שהיא מתייצבת בהרכב החזק ביותר העומד לרשותה.

נוכח הנסיבות, ההרכב החזק הזה הוא קבוצת נערים ושחקני ספסל, ההופכים את המשחקים נגרם לחסרי ערך ספורטיבי.

לצד זיכוי הקבוצה ממליצה ועדת המשמעת בפני הנהלת איגוד הכדורסל לשנות את תקנון האיגוד על מנת למנוע הישנות מקרים כאלה בעתיד.

גאודינו הושאל למנצ'סטר סיטי

הכדורגלן הגרמני הבינלאומי, מאוריציו גאודינו, שהודח ע"י קבוצתו פרנקפורט והואשם בסחר במכוניות גנובות, הושאל לקבוצת מנצ'סטר סיטי.

גאודינו הושאל עד לסוף יוני 95, תמורת חצי מיליון מארק (333,000 דולר). לאחר מכן תהיה למנצ'סטר סיטי אופציה מועדפת לרכוש אותו תמורת 2.3 מיליון דולר.

גאודינו, שהיה חבר הסגל הגרמני במונדיאל־94 בארה"ב, הודח בראשית דצמבר מקבוצת פרנקפורט, לאחר שהחרים משחק ליגה, בעקבות סכסוך עם מאמנו. ימים ספורים לאחר מכן הוא נעצר ע"י המשטרה והודה, כי השתתף בסחר בינלאומי במכוניות גנובות.

התביעה הכללית בעיר מאנהיים, המטפלת בחקירה, לא התנגדה להעברתו לקבוצה האנגלית, בתנאי שגאודינו ימסור את כתובתו ויבוא לגרמניה לכשיתבקש.

ניצחון לבית הלוחם חיפה

נכים

מאת אברהם תשובה

במשחק צמרת במסגרת הליגה הלאומית בכדורסל נכים, גברה קבוצת בית הלוחם חיפה (בשורותיה חמישה שחקני נבחרת, שהתאמנו 24 שעות קודם לכן) על אילין הרצליה 38:53.

מלך הסלים של הליגה, בועז בורוד קלע 32 נקודות למנצחים, להם הוסיפו אבי בן־שמעון 10, שמואל יוסקוביץ 6, מקבל שופניה 3 וזיו פתיחה 2.

להרצליה קלעו אריה ביום 18, משה לוי 12, דוד פרח 4, אריה פינטו ויעקב אשכר 2 כ"א.

באק ג'ונסון על הטבעת

קבוצת הכוכב האדום בלגראד ממתינה לסיום הסנקציות באמצע ינואר '95

מאמן קבוצת הכוכב האדום בלגראד, ולאדימיר ג'בטקוביץ', ממתין בחוסר סבלנות לאמצע ינואר, כאשר יסתיימו הסנקציות הבינלאומיות על הספורט היוגוסלאבי.

למאמן זה קבוצה צעירה חדשה, גדושה כשרונות, אשר לדעתו תהיה מסוגלת להחזיר את הכוכב האדום אל צמרת הכדורגל העולמי, אחרי כמעט שלוש שנים בשממה.

ב־1991 ניצחה הקבוצה מבלגראד את אולימפיק מארסיי כדי לזכות בגביע האירופי הראשון שלה, ואת קולו קולו מצ'ילה, בגביע הבין־יבשתי.

ב־1992 הטיל האו"ם עיצומים על סרביה ומונטנגרו, הרפובליקות היחידות שנותרו ביוגוסלביה.

התאחדויות ספורט ברחבי העולם הלכו בעקבות האו"ם ואסרו את השתתפותם של ספורטאים יוגוסלאביים בתחרויות בינלאומיות.

הכוכב האדום התפורר במהירות, לאחר שכוכביו יצאו לאיטליה, ספרד וצרפת.

הכוכב האדום המחודש עומד לנסוע בראשית ינואר ליוון כדי לשחק מול ארבע קבוצות – המשחקים הראשונים בחו"ל מזה שנתיים וחצי.

הקבוצה גם תתכונן על תורים לשחק נגד שתי קבוצות ביפאן בחודש מארס, והיא ממתינה בחוסר סבלנות לשיבתה לתחרויות באירופה.

שלישייה ברזילאית מצטרפת לליגה היפאנית בכדורגל

שלושה שחקנים מהקבוצה הברזילאית פאלמייראס, כולל זיניו ששיחק בנבחרת שזכתה בגביע העולמי, עוברים להצטרף בעונה הבאה לקבוצה היפאנית יוקוהאמה פלוגלס.

הקבוצה מסרה ביום שלישי כי הקשרים זיניו ואמפאוז והחלוץ אוואיר, יצטרפו בפברואר למחנה האימונים.

כבר עבר הקשר ואלבר של יוקוהאמה, ששיחק בעבר בקבוצת קורינתיאנס, לפאלמייראס.

יומון הספורט "ניקאן" מסר כי סכום ההעברה הכולל עבור שלושת השחקנים נאמד ב־8 מיליון דולר.

יצוין, כי שני השחקנים המפורסמים, זיקו מברזיל וגארי לינקר מאנגליה, הודיעו על פרישתם לאחר ששיחקו ביפאן.

טלויזיה

חינוכית

08.00 בקצב הלב – סדרה תיעודית על מוסיקה אתנית ברחבי העולם.
08.30 לראות השכן – העשרה מתמטית – מיטבצ'י האחרים (ב).
08.50 תולדות הישוב – ארץ מולדת – והיציאה מן החומות (ב).
09.10 אנגלית.
09.25 הגיל הרך – פרפר נחמד – לפעמים פוחדים.
09.48 פשוט אפשר לא – אבא מאמצת (ב).
13.30 שעת כושר.
13.55 טוב לדעת – מסך פתוח להורה – מבזק חדשות בנושא חינוך.
14.00 בארץ האגדות – סרט מצויר. התנול והר סמרטוטי.
14.05 משלים בצורות – הגב והבזות, הגנן ובעל הצמחה.
14.15 מעשיות חיות – אגדות שונות בהן מככבים בעלי־חיים.
14.30 המומינים – פרקים חדשים בסדרה בהנפשה לפי הספר "עמק החיות המוזרות" מאת טובה יאנסון (ב).
15.00 זמביט – תכנית מקורית בנושאי מחשב ומשחקי טלוויזיה בשידור חי.
17.00 ערב חדש.

כללית

06.30 חדשות בעברית – מבזק.
06.31 מהדורת חדשות בערבית.
06.45 "האוטובוסים מהמאדים" – סדרה בהנפשה (דיבוב עברי).
07.00 "בוקר טוב ישראל" – תכנית הבוקר של הטלוויזיה.
15.30 "שלוש, ארבע, חמש וחצי" – לגיל הרך. עם הפרק "המלך פריצור".
16.00 "זאפ לראשון" – "להיות בעניינים" בשידור חי.
16.55 "אגדה של מקום" – נחמה כהן מספרת את אגדת "בית הכנסת במקווה ישראל".
17.00 ערב חדש.
17.35 "מה ת'אומר" – שעשועון חדש לכל המשפחה.
18.00 ילדודס – סדרה בהנפשה (תרגום עברי־ערבי).
18.15 החדשות באנגלית.
18.30 "צעירים באוויר" – מגזין לילדים ולנוער. חבורת צעירים מנסה "לעשות" טלוויזיה בעצמה (תרגום לעברית).
19.00 חדשות.
19.30 משפחת סימפסון – סדרה משעשעת בהנפשה (תרגום עברי־ערבי).
19.50 "הגיע זמן לשתף" – ד"ר אבשלום קור מספר על "הצבעים הלשוניים של הרב גורן ז"ל" – ממשפחת בורנשטיין אל ישיבת האדרא.
20.00 מבט – מהדורת חדשות עם מוספים בענייני היום + שבשבת.
21.00 "שיחת העיר" – תכנית אירוח שבועית בשידור חי. נפגש משעל עם האישיות המרכזית של השבוע.
21.40 "בחלוף השנים" – סדרה קומית בריטית (תרגום עברי־ערבי).
22.10 "איך אומרים ג'אז בעברית" – סרט במסגרת הסדרה "פוקוס" – סדרת תכניות תיעודיות בתחום התרבות והאמנות.
23.05 "גריים על הכוונת" – סדרה קומית (תרגום עברי־ערבי).
23.30 "מהיום למחר" – יומן חדשות.
24.00 "אהבה ממבט ראשון" – סדרה של סיפורי אהבה (תרגום עברי־ערבי).

ערוץ 2

14.00 "פלאי פלאים" – אוסף סרטים של מכשפות.
15.00 "סופר" – סרטוני אנימציה מקסימים לפעוטות (מדובב לעברית).
15.05 "הרוח בערבי הנחל" – של חברת סיימס הבריטית (דיבוב עברי).
15.30 "קונאן" – סדרה מצוירת חדשה.
16.00 "היפים והאמיצים" – אופרת סבון דרמטית.
17.00 "5 עם רפי רשף" – תכנית בענייני היום.
17.30 "אופטר" – תכנית קולנוע.
18.00 "הזברה מכול" – סדרה קומית חדשה לנוער ולמשפחה.
18.30 "זוף פרדייס" – סדרה.
19.00 "סטייל" – מגזין סגנון.
19.30 "מי המט".
20.00 החדשות.
20.30 עשינו עסק – שעשועון.
21.00 "אירצה" – סדרה קומית.
21.30 "בשידור חי – רן שילון מארח".
23.00 "כלה של חורף" 1991 – בריטי/אירי. במאי: תדאוס אוסליבן. צלם: ברונו דה־קייזר. צפון אירלנד, תחילת המאה, שרה הצעירה ואמה עובדות כעוזרות בחווה. שרה מוצאת עצמה בקשר רומנטי עם שני בניו של בעל החווה והקשר הזה מעורר תגובות זעם וסערה בכפר. שרה, עצמאית והחלטית בדעתה, מחליטה לחיות עם שני הגברים ללא נישואין.
00.00 החדשות.
00.05 "כלה של חורף" – המשך.
01.05 "שיר בלילה" – אמנים קוראים שירי משוררים.

המזרח תיכונית

13.00 מועדון 700 (דת); 13.55 סרט "הבה נרקודה" עם בליטה, ג'יימס אליסון; 15.30 מייטי מאוס העכבר הגיבור; 15.55 ג'וני קווסט (סדרה חדשה); 16.20 העכבר המטכן (מצויר); 16.45 שער כוק (מצויר); 17.10 הטרס ואשתו (בלשי); 18.10 כוח הצלה 911 (סדרה); 19.00 חדשות (ערבית); 19.30 סי.אן.אן. מהדורה 24 שעות; 20.00 בגפיים (סדרה); 20.30 מטלוק (סדרה בלשית); 21.20 רצח במשיכת קולמוס (סדרת מתח); 22.10 מועדון 700 (דת); 23.00 תכנית מיוחדת.

ע. צופיה / היום בטלוויזיה

לראות	לנסות	לוותר

ג'אז בעברית

במסגרת הסדרה "פוקוס", סידרת תוכניות תיעודיות בתחום התרבות והאמנות, יוקרן הערב, בערוץ 1, הסרט "איך אומרים ג'אז בעברית". הסרט נעשה בפסטיבל "ג'אז, סרטים ווידיאו טייפ" שהיה בחודש פברואר השנה בתל־אביב. מפיקי הסרט עקבו אחרי שניים ממשתתפי הפסטיבל: הזולר רובין וממלו גייטנופולוס ואחרי אידיס ועופר פורטוגלי. באמצעותם מנסה הסרט לברר מהו ג'אז, ומדוע ג'אז איננו רק סגנון מוזיקלי אלא אורח חיים. הסרט צולם בשחור לבן. הפיקה מיקי לרון וביים לוי דני. כדאי לראות.

איך אומרים ג'אז בעברית, 22:10, ערוץ 1

לראות	לנסות	לוותר

יצירת מופת

מסגרת סדרת הסרטים האילמים יוקרן הערב "הגנרל", יצירת מופת של הקומיקאי באסטר קיטון. עלילת הסרט מתרחשת בתחילת מלחמת האזרחים באמריקה. באסטר קיטון הוא נהג קטר תמים, שאהבותיו הגדולות הן הקטר שהוא נוהג בו, הגנרל, וטיפשונת צעירה בשם אנאבל לי. כולם הולכים למלחמה, רק הוא לא מגויס בגלל תפקידו החיוני ולכן אהובתו הפטריוטית דוחה אותו. הסרט שנוצר ב־1926 נחשב לאחת היצירות הגדולות שהופקו בעידן הסרט האילם. על אף שעת שידורו המאוחרת כדאי לא להחמיץ – מה גם שהסרט קצר יחסית (שעה ורבע).

הגנרל, 23:35, הצגה שניה

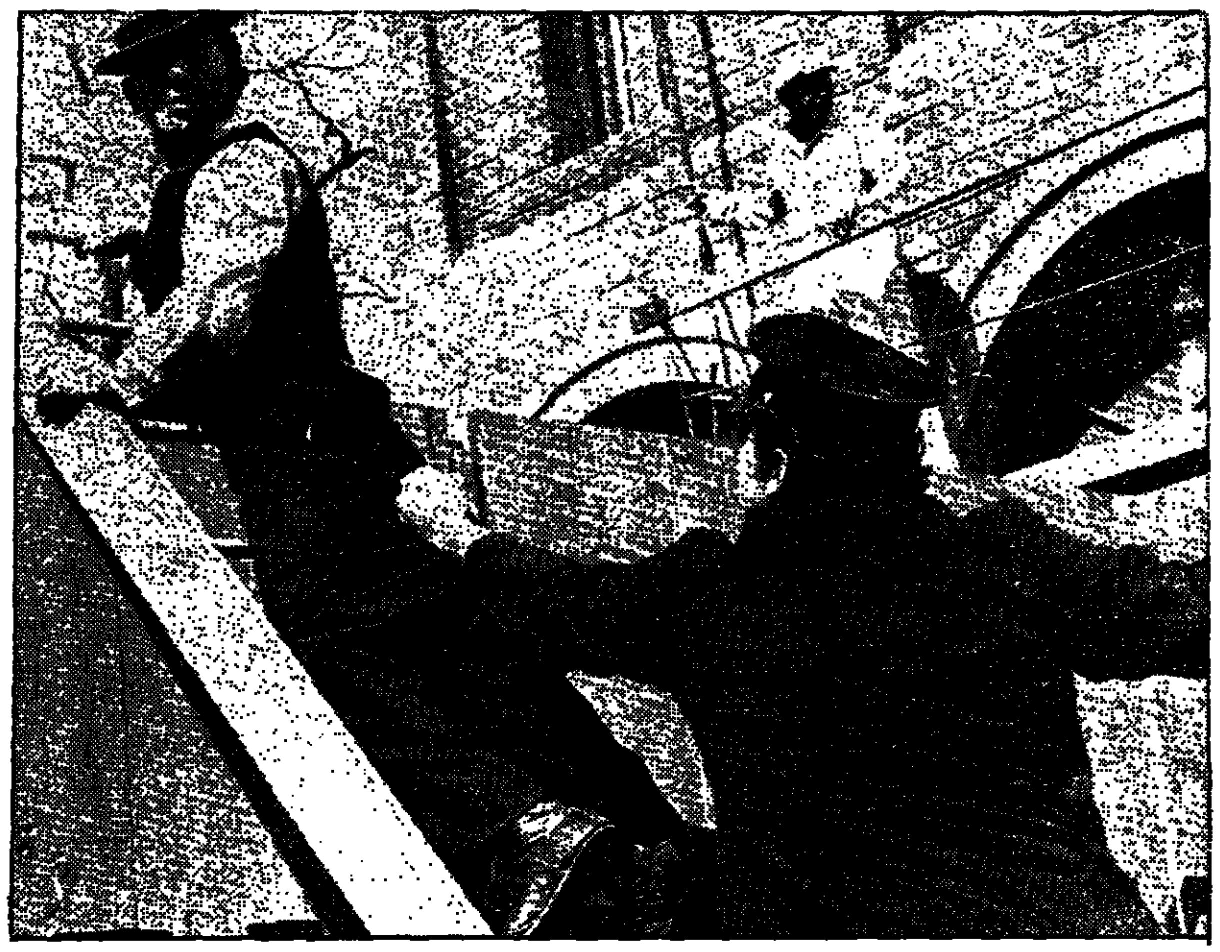

באסטר קיטון, הגנרל, 23:35, הצגה שניה

כבלים

ערוץ 3

08:00 שידור מקומי.
09:00 לחיות את החיים. אופרת סבון (ש.ח)
09:45 צעירים וחסרי מנוח. אופרת סבון (ש.ח)
10:30 אורחים בסלון. תכנית אירוח.
11:00 לוסי אהובתי. קומדיה.
11:30 סלסטה. טלנובלה (ש.ח)
12:15 שכנים, שכנים. אופרת סבון (ש.ח)
12:40 פלקון קרסט. דרמה (ש.ח)
13:30 עיצובים. קומדיה.
14:00 הקפסה. קליפים ישראלים (ש.ח)
14:15 לעוף רחוק. דרמה.
15:00 טופז. טלנובלה.
15:45 נוטס לנדינג. דרמה.
16:35 שכנים, שכנים. אופרת סבון.
17:00 סוכנות האהבה. קומדיה.
17:50 הקפסה. קליפים ישראלים.
18:05 לחיות את החיים. אופרת סבון.
18:50 צעירים וחסרי מנוח. אופרת סבון.
19:30 שידור מקומי.
20:00 סלסטה. טלנובלה.
20:50 פלקון קרסט. דרמה.
21:40 חופשי על הבר. קומדיה.
22:10 רומנטיקות בע"מ. דרמה.
22:55 מיסות נשיקה. פעולה.
23:45 המאמן. קומדיה.
24:10 איש משטרה. פעולה.
01:00 רצח במשיכת קולמוס. בילוש.

ערוץ הסרטים

10:30 תשבץ חלקי (1983, ארה"ב). מותחן. אליוט מתסמונותי הופכת לבלשית פרטית, במטרה לגלות את זהות הרוצח של בעלה העיתונאי. במאי: מייק הודג'. עם: ג'ון היולי והון קרבוצ.
12:10 סרט קצר: חייל טוב הביתה. דרמה.
12:50 זה הדוד שלי (1958, צרפת). משל קומי מעודן ומשעשע מאוד על העולם האוטומטי והמודרני. מר הולו פוגש את פלאי הטכנולוגיה המודרני במפעל של בעלה הטכנולוגי של אחותו. המאבק בין הקדמה כביכול ובין נסיונותיו של הולו להבינה זיכה את הסרט, הראשון של ז'ק טאטי בצבע, בפרס האוסקר.
14:45 מאושרים יחדיו (1989, ארה"ב). קומדיה רומנטית על שני סטודנטים, בגילומם של פטריק דמפסי והלן סלייטר, שמשובצים בטעות בחדר אחד, במעונות הסטודנטים. מצב לא צפוי זה מוליך את הגיבורים לתגובות מרגשות. במאי: מל דמסקי.
16:25 אקפטנים למעריב (1979, ארה"ב). מותחן ריגול. סוכנים ומרגלים מכל העולם מתקבצים בהכנת העשייה דרבה ממילנו להונדוראס. האמריקאים מנסים לשים את ידם על תוכניות למלחמה ביולוגית של הק.ג.ב. עם רוברט שאו, לי מרווין וליבה אולמן. ביים מרק רובסון.
17:55 הולך על כל הקופה (1991, ארה"ב) (ש.ח)
19:30 חלומות בזקיף (1991, אוסטרליה) (ש.ח)
21:00 מלך הלבבות השבורים (1988, ארה"ב). קומדיה של כריס קולומבוס. צעיר שאמו מעריצה את אלוויס מאז שנות החמישים חוטף את המלך (הסרט מתרחש ב־1972) ומביא אותו מתנה לאמו הגרושה. עם: דיוויד קית, טיפוי הולד וצ'זלי שלאפר.
22:40 תחבולות הבדיל (1990, ארה"ב) (ש.ח)
24:30 מיזרי (1990, ארה"ב). מותחן פסיכולוגי על פי ספרו של סטיבן קינג. מחברם של רומנים רומנטיים פופולריים נפגע קשה בתאונת דרכים, ונאסף בידי אחות מטורפת וסדיסטית, שהמעריצה לסופר גורמת לה לכלוא אותו. במאי: רוב ריינר. עם: ג'יימס קאן וקאתי בייטס, שזכתה בפרס האוסקר.
02:15 אהבה במעקב (1990, ארה"ב) (ש.ח)

ערוץ הילדים

06:30 להתלבש עם שש. מצויירים על הבוקר.
08:00 להתלבש עם שש (ש.ח)
09:00 המחסן של באילו. באלאגל, סיפורי סבא (ש.ח)
09:30 גינת ההפתעות.
09:35 אבן החלומות (ש.ח)
10:00 3 המוסקטרים (ש.ח)
10:30 הכתה המעופפת. אולפן (ש.ח)
10:35 הימן ושליטי היקום (ש.ח)
11:05 הכדורגל הגואל (ש.ח)
11:40 בוורלי הילס 90210 (ש.ח)
12:40 בשידור חיות (ש.ח)
13:00 המחסן של באילו. מאו ואו, אדום וכחול.
13:30 גינת ההפתעות.
13:35 בני בלום.
14:00 שירים קבנים.
14:30 שעת אפס. אולפן חי.
14:35 ביל הכד.
15:00 הכתה המעופפת. אולפן חי.
15:05 הימן ושליטי היקום.
15:30 הכתה המעופפת. אולפן חי.
15:35 אבא הנפקר.
16:00 הכתה המעופפת. ששטום.
16:10 בוורלי הילס 90210.
16:55 הכתה המעופפת. אולפן חי.
17:05 עולמו של ביקמן.
17:15 הכתה המעופפת. אולפן חי.
17:30 טאמבוה.
18:00 גינת ההפתעות (ש.ח)
18:05 אבן החלומות (ש.ח)
18:30 3 המוסקטרים (ש.ח)
19:00 המחסן של באילו. באלאגל, סיפורי סבא (ש.ח)

הצגה שניה

22:00 איה (1988), אנגליה. עשרה במאים בזיכרים, ניקולס רוג, ז'אן לוק גודאר, ג'וליאן טמפל, ברוס ברספורד, קן ראסל, רוברט אלטמן ודרק ג'רמן, מגישים את האינטרפרטציה הקולנועית שלהם לאריות מתוך אופרות מפורסמות. עם: ג'ון הרט, תרזה ראסל, באק הנרי, בוורלי ד'אנג'לו ואחרים.
23:35 הגנרל (1926, ארה"ב). קומדיה. קלסיקה קולנועית של באסטר קיטון. נהג קטר מצפון ארה"ב יוצא לרדוף אחרי חיילים מהדרום שחטפו את הרכבת שלו, עליה נמצאת גם אהובתו. הוא חודר אל מעבר לקווי האויב, מחולל מהומות ומסייע לצפון במלחמת האזרחים.

שש פלוס

19:30 שלושה בדירה אחת. קומדיה.
20:00 נשואים פלוס. קומדיה.
20:25 הבדור הזר לקפה. קומדיה.
20:45 הכל נשאר במשפחה. קומדיה.
21:15 חוק וסדר. דרמה.

תרבות, מדע וטבע

06:00 אנציקלופדיה פתוחה. חברה וחינוך (פירוט ב־18:00)
11:00 דיסקברי. אגדת זולו (ש.ח)
12:00 דיסקברי. עיניים (ש.ח)
13:00 דיסקברי. במרחבי הפסיפיק (ש.ח)
13:30 דיסקברי. עולם של פסטיבלים (ש.ח)
14:00 אנציקלופדיה פתוחה (ש.ח)
16:00 דיסקברי. אגדת זולו (ש.ח)
17:00 דיסקברי. עיניים (ש.ח)
18:00 אנציקלופדיה פתוחה. סיפורו של הכתב.
18:30 אנציקלופדיה פתוחה. הבנת החברה המודרנית.
19:00 אנציקלופדיה פתוחה. הזכרון. העבר שלא נשכח.
20:00 דיסקברי. דרום פראי.
21:00 דיסקברי. המשחק העולמי.
21:30 דיסקברי. מסע אל סודות המשורה.
22:00 דיסקברי. פסים הכוכבים.
23:00 דיסקברי. במרחבי הפסיפיק (ש.ח)
23:30 דיסקברי. עולם של פסטיבלים (ש.ח)
24:00 אנציקלופדיה פתוחה (ש.ח)

רדיו

קול המוסיקה

06.06 לקום עם מוסיקה.
07.55 פרטים על שידורי היום ב"קול המוסיקה".
08.05 לקום עם מוסיקה.
09.00 תכניות הבוקר של "קול המוסיקה". ברהמס: שלישייה במי־במול מז'ור לקרן, כנור ופסנתר, אופ. 40; מוצרט: קונצ'רטו בדו מז'ור לחליל ולנבל, ק. 299; בטהובן: קונצ'רטו מס. 1 בדו מז'ור לפסנתר ולתזמ', אופ. 15; שומאן: קונצ'רטו בלה מינור לפסנתר ולתזמורת, אופ. 54.
11.05 פגניני: קונצ'רטו מס. 1 ברה מינור לכנור ולתז', אופ. 6; אלגר: קונצ'רטו בסי מינור לכנור ולתז', אופ. 61; שוברט: סימפוניה מס. 4 בדו מינור, "הטרגית".
12.50 ומליניקוף: "סימפוניה לירית", אופ. 18; גליירה: "ריקוד המלחים הרוסים".
13.57 בימת שיר – מ. כרמי – הקלטות בקולו, לזכרו.
14.05 שבוע בתזמורת.
14.06 מוסיקה לשעת צהריים – קטעים נבחרים מתוך האופרות "נבוקו", "לואיזה מילר", "לה טרוויאטה" ו"איל טרובאטורה" של ורדי.
16.00 "הקול פתוח".
18.00 "צלילי ערבית" פירנה: "ילדי ביתלחם", סיפור במוסיקה לחג המולד.
19.05 "צלילי עמים" – מוסיקה עממית מקרוב ומרחוק – מבחר הקלטות מארצות שונות.
20.00 "בימת שיר" – עם אני משעול.
20.03 ברזקה: רביעיה בדו מינור. "חורף קלאסי בירושלים" – שידור חי מבנייני האומה בירושלים – קונצרט פתיחה חגיגי – התזמורת הסימפונית הבינלאומית, מנצח לורין מאזל – מאהלר: סימפוניה מס. 5.
22.00 "אחרי הקונצרט" – שירי קרקבל בפירנצה מתחנה ה־16.
23.00 צלילים לסיומו של יום – "דוקוגו" – רצף של ג'אז קלאסי ואילתורים מן העולם.

רשת א'

06.06 שירים עבריים.
08.05 חוגה.
08.55 קריאת ספר.
09.05 פתוח – "ריני אישית".
10.05 טלרדיו – שירות מידע למאזינים.
11.05 "שירים עבריים".
12.05 תעשייה – מבזק לעינייני תעשייה ועובדים.
14.05 צימוקים ושקדים – מבחר שירים ביידיש.
15.05 בראש צעיר – מגזין יומי לילדים ולבני נוער.
16.05 "מוסיקה קלאסית קלה".
17.05 קול האוניברסיטה – "שעה תמה".
18.05 הכל מרשת.
19.05 יומן מרשת.
20.00 מבט לחדשות – העברה מהטלוויזיה הישראלית.
20.30 שיעור בפרשת השבוע.
21.35 שירים חסידיים.
22.05 מילים שמגעות לגעת.
23.05 שירים עבריים.

רשת ב'

06.06 הבוקר הזה – חדשות + מוסיקה.
08.05 עניין אחר – עוד חדשות ואורח.
09.05 מה היה לנו שם.
10.05 הכל דיבורים.
12.05 בוצי היום – משדר צהריים + מוסיקה.
14.05 רגעי קסם.
15.05 יומן חוץ.
15.45 עיתונות חוץ.
16.05 צבע הכסף.
16.57 רגע של עברית.
17.05 חמש אחרי החדשות.
18.05 היום הזה – חדשות + מוסיקה.
19.05 שעה ערבית עם זוהיר בהלול.
20.00 מבט לחדשות – העברה מהטלוויזיה הישראלית.
20.30 אחד על אחד – משדר ספורט.
23.05 כל היום + מוסיקה.
00.05 יומן חצות.
00.15 כל היום + מוסיקה.
01.05 לתוך הלילה.
05.05 אור ראשון.

רשת ג'

06.06 כל פתוח.
07.05 אייקון ג'.
09.05 בוקר בוקר.
10.05 תכנית עשר.
11.05 "סיאם הזה".
12.05 אהבה עצמית.
13.05 להט.
14.00 עגולה – חדשות הפופ של רשת גימל.
14.05 חדש חדיש ומחודש.
15.05 חולה רדיו.
16.00 קופסת הלהיטים.
17.05 רוק בישראל.
18.05 קו התחלה.
19.05 שעה אישית.
20.05 M.T.V גימל.
21.05 כחול המזרח/תנועה מרכזית, שעה עם אומן.
22.05 שיר לאומתי – ד"שים כבקשתך.
23.05 לילות משי לבן.

גלי צה"ל

05.02 בוקר טוב צה"ל – תכנית בוקר לחיילים.
05.56 באופן מילולי – פינתו של אבשלום קור.
06.00 תאריך + מבזק ידיעות.
06.05 אוניברסיטה משודרת – "מתאי המוח למחלות הנפש" – "דיכאון נפשי והעברה סינפטית". מרצה: פרופ' רמי רחמימוב.
06.30 בוקר טוב ישראל – מהדורה ראשונה.
07.07 שבע אפס שבע.
08.00 בוקר טוב ישראל – מהדורה שנייה.
09.05 קשה בבוקר.
10.05 נבחן לעכשיו.
12.50 בילוי היום – מדריך יומי בנושאי תרבות ובידור.
13.00 בצהרי היום – יומן לסיכום חדשות הצהריים הבוקר.
15.15 מוטל בספק – תכנית ראיות.
15.05 יש עם מי לדבר – גדעון רייכר בשיחות טלפוניות עם מאזינים בענייני היום.
15.55 באופן מילולי – פינתו של אבשלום קור.
16.00 שעה לפני.
17.00 ערב טוב ישראל.
18.05 מעבר לאופק – מוסף גל"צ לצבא וביטחון.
18.30 האמנת סתר.
19.55 הודעות לחיילים.
20.00 חדשות ערוץ 2.
20.30 "צער חצי" – כדורסל בשידור חי.
23.05 עשרים וארבע – והיום שהיה.
00.00 יומן חצות – יומן לסיכום חדשות הערב.
00.10 ציפורי לילה – תכנית מוסיקלית.
02.00 לא רוצים לישון – מוסיקה לשעות הקטנות של הלילה.

גלגל"צ

07.05 "מרוצה בדרך".
09.05 "התרסמות" – שירים ל"רימונט" מצב רוח.
10.05 "שמש".
12.05 "שיחה אחר".
13.05 "ספמקר".
14.05 "משוט לדרך".
15.05 "זאב קוסו מספיק לנסוע".
16.05 "חבר בכביש".
18.05 "בלנלנקר".
20.05 "מועדות לתגובה".
22.05 "לילה טוב".

קולנוע

תל־אביב

גורדון: האשה שיצרה שמן שומשום א־ה' 18.00, 20.00
היומן של נני מורטי א־ה' 22.00
גן העיר 1: פריסילה – מלכת המדבר א־ה' 17.00, 19.30, 21.45
גת: חכם על גדולים א־ה' 16.50, 19.25, 21.50
דיזנגוף 1: מה עובר על גילברט א־ה' 11.00, 13.05, 15.10, 17.15, 19.30, 21.50
דיזנגוף 2: אל המערב הקסום א־ה' 11.00, 13.05, 15.10, 17.15, 19.30, 21.50
דיזנגוף 3: שמש בוגדנית א־ה' 11.00, 16.20, 19.00
רומן על אמת א־ה' 14.00, 21.50
דקל: זה יכול לקרות גם לך א־ה' 19.30, 21.45
הוד 1: פורסט גאמפ א־ה' 13.30, 16.30, 19.15, 22.00
הוד 2: טיימקופ א־ה' 13.30, 16.30, 19.30, 22.00
הוד 3: פריסילה – מלכת המדבר א־ה' 13.30, 16.30, 19.30, 22.00
הוד 4: המומחה א־ה' 13.30, 16.30, 19.30, 22.00
הקלטק: צה"ל א' 14.00, 19.15. ב־ה' 14.00
חן 1: ספרות זולה א־ה' 13.15, 16.15, 19.05, 21.55
חן 2: צבע הלילה א־ה' 11.30, 14.30, 17.00, 19.30, 21.50
חן 3: חתיכה על תנאי א־ה' 11.30, 14.30, 17.00, 19.30, 21.50
חן 4: שירת הסירנה א־ה' 17.00, 19.30, 21.50
חן 5: ילדות רעות א־ה' 19.30, 21.50
מלאכים בחופשה א־ה' 17.00
מילת 1: המומחה א־ה' 17.00, 19.30, 22.00
מילת 2: סכנה ברורה ומיידית א־ה' 16.30, 19.15, 22.00
מילת 3: שקרים אמיתיים א־ה' 16.30, 19.15, 22.00
לב 1: סיפור חיים א־ה' 12.15, 14.30, 17.00, 19.20, 21.45
לב 2: משפחת התורפים א־ה' 12.15, 14.30, 16.50, 19.45, 22.00
לב 3: רוצחים מלידה א־ה' 16.50, 19.30, 21.50
גשם של אבנים א־ה' 12.05, 14.00
לב 4: ליידיבירד א־ה' 12.00, 14.10, 18.00
עירום א־ה' 22.00
גשם של אבנים א־ה' 16.10, 20.00
מוזיאון ת"א: חוות המלאכים א־ה' 17.00, 19.30, 22.00
מקסים החדש: ספיר א־ה' 19.15, 21.40
סינמטק 1: ביתה האפתיה הדוקה א־ה' 17.00, 19.30, 21.45
צפון: לדמיגל א־ג, ה' 16.00, 19.00, 21.45, ד' 21.45
רב אור 1: הסיוט לפני חג המולד א־ה' 17.00, 19.30, 21.50
רב אור 2: ארבע חתונות ולוויה אחת א־ה' 16.50, 19.25, 21.50
רב אור 3: מלך האריות א־ה' 17.00, 19.30, 21.50
רב אור 4: הסירנות א־ה' 17.00, 19.30, 21.50
רב אור 5: אמא סדרתית א־ה' 17.00, 19.30, 21.50
שחף 1: נהר הפרא א־ה' 16.30, 19.15, 22.00
שחף 2: הלקוח א', ג־ה' 17.00, 19.30, 22.00. ב' 17.00
תל־אביב 1: ראיון עם הערפד א־ה' 17.00, 19.30, 22.00
תל־אביב 2: שודדת על עקבים א־ד' 17.00, 19.30, 22.00. ה' 17.00, 19.30
תל־אביב 3: שודדת על עקבים א־ה' 17.00, 19.30, 22.00

חיפה

אורלי: סיפור חיים א־ה' 18.45, 21.15
סינמה קפה מוריה: פריסילה – מלכת המדבר א־ה' 19.30, 21.30
סינמה קפה עמקי
סינמה 1: שמש בוגדנית א־ה' 18.45, 21.15
סינמה 2: חוות המלאכים א־ה' 19.00, 21.45
עצמון 1: ראיון עם הערפד א־ה' 16.30, 19.00, 21.30
עצמון 2: נהר הפרא א־ה' 16.30, 19.00, 21.20
עצמון 3: המומחה א־ה' 16.30, 19.00, 21.20
עצמון 4: שודדת על עקבים א־ה' 16.30, 19.00, 21.20
עצמון 5: פורסט גאמפ א־ה' 16.30, 19.00, 21.20
פנורמה 1: הלקוח א־ה' 16.30, 19.00, 21.30
פנורמה 2: רוצחים מלידה א־ה' 16.30, 19.00, 21.30
פנורמה 3: צבע הלילה א־ה' 16.30, 19.00, 21.30
רב אור 1: חכם על גדולים א־ה' 16.40, 19.00, 21.20
רב אור 2: הסיוט לפני חג המולד א־ה' 16.45, 19.00, 21.20
רב אור 3: מה עובר על גילברט א־ה' 19.00, 21.20
מלאכים בחופשה א־ה' 16.45
רב גת 1: ספרות זולה א־ה' 18.30, 21.20
רב גת 2: ארבע חתונות ולוויה אחת א־ה' 17.00, 19.00, 21.20
רב מור 1: חכם על גדולים א־ה' 16.45, 19.00, 21.25
רב מור 2: ארבע חתונות ולוויה אחת א־ה' 16.45, 19.00, 21.20
רב מור 3: מה עובר על גילברט א־ה' 16.45, 19.00, 21.20
רב מור 4: ספרות זולה א־ה' 18.30, 21.20
רב מור 5: חתיכה על תנאי א־ה' 16.45, 19.00, 21.20
רב מור 6: ילדות רעות א־ה' 16.45, 19.00, 21.20
רב מור 7: צבע הלילה א־ה' 21.20
מלאכים בחופשה א־ה' 16.45, 19.00

קריות

קריון 1: ראיון עם הערפד א־ה' 16.45, 19.00, 21.30
קריון 2: אהבה של גבר לאשה א־ה' 16.45, 19.00, 21.30
קריון 3: גנובה על הקוף א־ה' 16.45, 19.00
קריון 4: טיימקופ א־ה' 16.45, 19.00, 21.30
קריון 5: פורסט גאמפ א־ה' 16.45, 19.00, 21.30
קריון 6: שודדת על עקבים א־ה' 16.45, 19.00, 21.30
קריון 7: חופשה בחיתולים א־ה' 16.45, 19.00, 21.30
קריון 8: המומחה א־ה' 16.45, 19.00, 21.30
קריון 9: המסיכה א־ה' 16.45, 19.00

ירושלים

גיל 1: ראיון עם הערפד א־ה 16.30, 19.15, 21.15
גיל 2: שודדת על עקבים א־ה' 16.30, 19.00, 21.30
גיל 3: המומחה א־ה' 16.30, 19.15, 21.45
גיל 4: טיימקופ א־ה' 16.30, 19.00, 21.30
גיל 5: פורסט גאמפ א־ה' 16.30, 19.00, 21.45
גיל 6: משפחת התורפים א־ה' 16.30, 19.00, 21.30
גיל 7: רוצחים מלידה א־ה' 16.30, 19.00, 21.30
גיל 8: סכנה ברורה ומיידית א־ה' 16.15, 19.00, 21.45
חן 1: חתיכה על תנאי א־ה' 17.00, 19.30, 21.50
חן 2: ספרות זולה א־ה' 16.10, 19.00, 21.50
חן 3: הסיוט לפני חג המולד א־ה' 17.00, 19.30, 21.50
חן 4: חכם על גדולים א־ה' 17.00, 19.25, 21.55
חן 5: מה עובר על גילברט א־ה' 17.00, 19.30, 21.55
חן 6: שירת הסירנה א־ה' 17.00, 19.30, 21.50
חן 7: ארבע חתונות ולוויה אחת א־ה' 17.00, 19.30, 21.55
רון 1: ילדות רעות א־ה' 17.00, 19.30, 21.30
רון 2: זה יכול לקרות גם לך א־ה' 17.00, 19.30, 21.30
תיאטרון ירושלים: לדמיגל א־ה' 18.00, 21.00
סיפור חיים א־ה' 19.00, 21.30

רמת גן — גבעתיים

ארמון 1: ראיון עם הערפד א־ה' 17.00, 19.25, 21.55
ארמון 2: שודדת על עקבים א־ה' 17.00, 19.30, 21.50
ארמון 3: ראיון עם הערפד א־ה' 17.00, 19.30, 21.50
רב גן 1: ארבע חתונות ולוויה אחת א־ה' 17.00, 19.20, 21.55
רב גן 2: פורסט גאמפ א־ה' 19.10, 21.55
מלאכים בחופשה א־ה' 17.00
רב גן 3: שירת הסירנה א־ה' 17.00, 19.30, 21.50
רב גן 4: חכם על גדולים א־ה' 17.00, 19.20, 21.50

אור־יהודה

גיל 1: שלושה במיטה אחת א־ה' 17.00, 19.15, 21.45
גיל 2: צבע הלילה א־ה' 17.00, 19.15, 21.45
גיל 3: איה – אוטוביוגרפיה דמיונית א־ה' 19.15, 21.45
מלך האריות א־ה' 17.00
גיל 4: זה יכול לקרות גם לך א־ה' 17.00, 19.15, 21.45

אשדוד

גיל 1: שודדת על עקבים א־ה' 16.45, 19.15, 21.45
גיל 2: ראיון עם הערפד א־ה' 16.45, 19.15, 21.45
גיל 3: ארבע חתונות ולוויה אחת א־ה' 16.45, 19.15, 21.45
גיל 4: פורסט גאמפ א־ה' 21.45
מלאכים בחופשה א־ה' 16.45, 19.15
גיל 5: טיימקופ א־ה' 16.45, 19.15, 21.45

קרית מלאכי

היכל התרבות: צבע הלילה א־ה' 19.15, 21.30
הקריה: המומחה א'–ה' 17.00, 19.30, 21.30

באר־שבע

גיל 1: ראיון עם הערפד א־ה' 16.30, 19.15, 21.45
גיל 2: נהר הפרא א־ה' 16.30, 19.15, 21.45
גיל 3: נהר הפרא א־ה' 16.30, 19.15, 21.45
גיל 4: פורסט גאמפ א־ה' 16.30, 19.00, 21.45
רב נגב 1: ספרות זולה א־ה' 16.10, 19.00, 21.50
רב נגב 2: זה יכול לקרות גם לך א־ה' 21.50
מלאכים בחופשה א־ה' 17.00, 19.30
רב נגב 3: ארבע חתונות ולוויה אחת א־ה' 17.00, 19.30, 21.50
רב נגב 4: צבע הלילה א־ה' 17.00, 19.30, 21.50

בת־ים

חן 1: ראיון עם הערפד א־ה' 17.00, 19.25, 21.50
חן 2: נהר הפרא א־ה' 17.00, 19.25, 21.55
חן 3: חתיכה על תנאי א־ה' 17.00, 19.30, 21.55
חן 4: שודדת על עקבים א־ה' 17.00, 19.25, 21.50
חן 5: צבע הלילה א־ה' 21.50
מלאכים בחופשה א־ה' 17.00, 19.30
חן 6: ילדות רעות א־ה' 17.00, 19.25, 21.50
חן 7: המומחה א־ה' 17.00, 19.30, 21.55

הרצליה

מנדרין 1: פורסט גאמפ א־ה' 19.30, 22.15
מנדרין 2: ארבע חתונות ולוויה אחת א־ה' 19.30, 22.00
סטאר 1: שודדת על עקבים א־ה' 19.40, 21.50
סטאר 2: פורסט גאמפ א־ה' 19.20, 21.50
סטאר 3: ראיון עם הערפד א־ה' 19.30, 22.00

חדרה

לב 1: ראיון עם הערפד א־ה' 17.00, 19.20, 21.45
לב 2: פורסט גאמפ א־ה' 19.10, 21.45
חופשה בחיתולים א־ה' 17.00
לב 3: רוצחים מלידה א־ה' 17.00, 19.20, 21.45
לב 4: ארבע חתונות ולוויה אחת א־ה' 17.00, 19.20, 21.30

חולון

גיל 1: שודדת על עקבים א־ה' 16.45, 19.15, 21.45
גיל 2: מלאכים בחופשה א־ה' 16.45, 19.15, 21.45
גיל 3: טיימקופ א־ה' 16.45, 19.15, 21.45
גיל 4: המומחה א־ה' 16.45, 19.15, 21.45
גיל 5: נהר הפרא א־ה' 16.30, 19.00, 21.45

כפר־סבא

גיל 1: ראיון עם הערפד א־ה' 16.45, 19.15, 21.45
גיל 2: פורסט גאמפ א־ה' 16.45, 19.15, 22.00
גיל 3: נהר הפרא א־ה' 16.45, 19.15, 21.45
גיל 4: שודדת על עקבים א', ג', ה' 16.45, 19.15, 21.45. ב', ד' 19.30, 21.45
רשימת שינדלר ב', ד' 16.00
גיל 5: משפחת התורפים א־ה' 16.45, 19.15, 21.45
גיל 6: ארבע חתונות ולוויה אחת א־ה' 16.45, 19.15, 21.45
גיל 7: צבע הלילה א־ה' 21.45
מלאכים בחופשה א־ה' 16.45, 19.15

נס־ציונה

גיל 1: ראיון עם הערפד א־ה' 16.45, 19.15, 21.45
גיל 2: טיימקופ א־ה' 17.00, 19.15, 21.45
גיל 3: שודדת על עקבים א־ה' 17.00, 19.15, 21.45
גיל 4: פורסט גאמפ א־ה' 16.30, 19.00, 21.45

נצרת עילית

גיל 1: צבע הלילה א־ה' 16.45, 19.00, 21.30
גיל 2: המומחה א־ה' 16.45, 19.00, 21.30
גיל 3: ראיון עם הערפד א־ה' 16.45, 19.00, 21.30
גיל 4: איה – אוטוביוגרפיה דמיונית א־ה' 16.45, 19.00, 21.30
גיל 5: טיימקופ א־ה' 16.45, 19.00, 21.30
גיל 6: שודדת על עקבים א־ה' 16.45, 19.00, 21.30
גיל 7: פורסט גאמפ א־ה' 16.00, 19.00, 21.45

נתניה

גיל 1: ראיון עם הערפד א־ה' 17.00, 19.15, 21.45
גיל 2: פורסט גאמפ א־ה' 16.30, 19.00, 21.45
גיל 3: המומחה א־ה' 17.00, 19.15, 21.45
גיל 4: שודדת על עקבים א־ה' 17.00, 19.15, 21.45
גיל 5: נהר הפרא א־ה' 17.00, 19.15, 21.45

יהוד

סטאר 1: ארבע חתונות ולוויה אחת א־ה' 19.15, 21.30
סטאר 2: המומחה א', ג', ד' 19.15, 21.45. ב', ה' 21.30
תחנה של בלום ב', ה' 19.00
סטאר 3: צבע הלילה א־ה' 19.15, 21.30

פתח־תקוה

היכל 1: ראיון עם הערפד א־ה' 17.00, 19.15, 21.45
היכל 2: שודדת על עקבים א־ג', ה' 17.00, 19.15, 21.45. ד' 21.45
היכל 3: פורסט גאמפ א־ג', ה' 16.30, 19.00, 21.45. ד' 16.30, 19.00
רם 1: טיימקופ א־ה' 17.00, 19.15, 21.45
רם 2: רוצחים מלידה א־ה' 17.00, 19.15, 21.45
רם 3: צבע הלילה א־ה' 17.00, 19.15, 21.45

ראשון־לציון

חן 1: ספרות זולה א־ה' 16.10, 19.00, 21.50
חן 2: ארבע חתונות ולוויה אחת א־ה' 17.00, 19.30, 21.55
חן 3: צבע הלילה א־ה' 17.00, 19.30, 21.55
חן 4: חכם על גדולים א־ה' 17.00, 19.25, 21.50
סטאר 1: צבע הלילה א־ה' 21.45
חופשה בחיתולים א־ה' 19.15
סטאר 2: שירת הסירנה א־ה' 19.15, 21.45
סטאר 3: פריסילה – מלכת המדבר א־ה' 19.15, 21.45
סטאר 4: ילדות רעות א־ה' 21.45
זה יכול לקרות גם לך א־ה' 19.15
קניון הזהב 1: ראיון עם הערפד א־ה' 16.45, 19.15, 21.45
קניון הזהב 2: אל המערב הקסום א־ה' 16.30, 19.15, 21.45
קניון הזהב 3: פורסט גאמפ א־ה' 16.30, 19.00, 21.45
ראשונה: זה יכול לקרות גם לך א־ה' 19.30, 21.45

רחובות

חן 1: ראיון עם הערפד א־ה' 19.20, 21.50
חן 2: שירת הסירנה א־ה' 19.15, 21.50
חן 3: פריסילה – מלכת המדבר א־ה' 19.30, 21.45
חן 4: טיימקופ א־ה' 19.20, 21.50

רמת־השרון

כוכב: אהבה של גבר לאשה א־ה' 19.10, 21.40

רעננה

כוכבית: אהבה של גבר לאשה א', ד' 19.30, 21.30
פארק 1: ארבע חתונות ולוויה אחת א־ה' 17.00, 19.30, 22.00
פארק 2: ראיון עם הערפד א־ה' 17.00, 19.30, 22.00
פארק 3: פורסט גאמפ א־ה' 19.15, 22.00
חופשה בחיתולים א־ה' 17.00
פארק 4: חכם על גדולים א־ה' 17.00, 19.30, 22.00
פארק 5: שלושה במיטה אחת א־ה' 17.00, 19.30, 21.45

אשקלון

גיל 1: ראיון עם הערפד א־ה' 17.00, 19.15, 21.45
גיל 2: שודדת על עקבים א־ה' 17.00, 19.15, 21.45
גיל 3: טיימקופ א־ה' 17.00, 19.15, 21.45
גיל 4: המומחה א־ה' 17.00, 19.15, 21.45
גיל 5: פורסט גאמפ א־ה' 16.00, 19.00, 21.45
חן 1: חתיכה על תנאי א־ה' 17.00, 19.30, 21.50
חן 2: ילדות רעות א־ה' 17.00, 19.30, 21.50
חן 3: ספרות זולה א־ה' 16.10, 19.00, 21.50
חן 4: ארבע חתונות ולוויה אחת א־ה' 21.50
מלאכים בחופשה א־ה' 17.00, 19.25
חן 5: צבע הלילה א־ה' 17.00, 19.30, 21.50

כרמיאל

סינמה 1: המומחה א־ה' 19.00, 21.30
סינמה 2: ספרות זולה א־ה' 18.30, 21.20
סינמה 3: שקרים אמיתיים א־ה' 18.55, 21.30

לוד

סטאר 1: המומחה א־ה' 19.15, 21.30
סטאר 2: אייס ונטורה – בלש בנמוק א־ה' 19.15, 21.30
סטאר 3: המומחה מת מצחוק א־ה' 21.30 – צבע הלילה א־ה' 19.15

קרית־אונו

מתנ"ס: צרות בכותרות ב', ד', 21.15, ב' 20.00
הפלינטסטונס ג' 17.00, ד' 17.00, 19.00